No 9625 Shanghai, Monday June 8 1931. THE EASTERN TIMES Published every morning including Sundays

時報

民國二十年六月八日星期一

今天二張售大洋三分二厘

第九千六百二十五號

世界商業儲蓄銀行

國民政府財政部註冊

開業紀念 優待存戶 增加利息 再有贈品 人人可得 任便選擇
○○○
紀念期限 六月二日起月底止
○○○
期內來存 無論何種 不拘多少 每人再贈 紀念信箋 一大厚冊

各種存款詳細章程一冊備索

各種存款種類表

部別	種類	支取期限	利率	初次存入最少數
儲蓄	活期儲蓄存款	隨時	週息七厘每六個月結算一次	本埠五元外埠一百元
儲蓄	整存整取儲蓄	一年至十五年	週息九厘半至一分二	十八元二角七分
儲蓄	普通零存整取	一年至十五年	週息九厘至一分二每年一結	洋一元
儲蓄	特種零存整取	自一年至五年	週息五厘至一分一年一結	洋十元
儲蓄	整存零取儲蓄	一年至十五年	週息七厘二至一分一厘五	洋九元三角二分
儲蓄	按期支息儲蓄	自一年至十年	週息八厘四毫至一分二厘六	洋一百元
儲蓄	對本對利儲蓄	七年	到期照原本加倍	銀一百兩或洋一百元
商業	商業定期存款	三個月至十年	週息六厘至一分五厘五毫	銀一百兩或洋一百元
商業	商業活期存款	隨時	存洋週息五厘存銀六厘	銀一百兩或洋一百元
商業	商業往來存款	隨時	存洋週息四厘存銀五厘	銀一百兩或洋一百元
商業	往來透支存款	隨時	照市面情形	銀三百兩或洋三百元

營業時間 上午九時至下午五時星期日下午停

存數滿一百元……任選下列贈品一種
世界書局書券二元 丙種日常用品一盒 丙種兒童用品一盒 丙種婦女用品一盒

存數滿五百元……任選下列贈品一種
世界書局書券拾元 乙種日常用品一盒 乙種兒童用品一盒 乙種婦女用品一盒

存數滿一千元……任選下列贈品一種
世界書局書券念元 甲種日常用品一盒 甲種兒童用品一盒 甲種婦女用品一盒

▲有贈存款之種類
商業定期存款(一年) 整存零取儲蓄 甲種整存整取儲蓄 乙種整存整取儲蓄 按期支息儲蓄類 對本對利儲蓄類

▲加利存款之種類
商業定期存款類 商業活期存款類 商業往來存款類 乙種整存整取儲蓄 普通零存整取儲蓄 特種零存整取儲蓄 活期儲蓄存款類……(照章均加一厘)

▲有贈又加利息之種類
商業定期存款類(定期一年以上的) 整存整取儲蓄類(乙種的)

本行簡稱(世界銀行)

上海四馬路(世界書局隔壁)世界里內
電話(營業部)第一九五五二(行長室)第六四八四〇號

盛復頤緊要啓事

查復頤前因誤會以李侯臣先生侵占蘇州花衖巷基地等情委任蕭俞律師向吳縣地方法院提起自訴嗣因查明該地係由侯臣先生合法買受仍委任蕭俞律師當庭撤回自訴六月五日時事新報所載被告侵占云云實與本案事實不符故特爲聲明如上

盧佐啓事

佐以跡庸承乏津浦一遵成憲力戒紛更且業務各有專門用人亦資熟手有慙搆厦之願重負推轂之勤其或千里遠來一枝難借空勞跋涉尤切悚慙敢布鄙忱惟希鑒恕

上海大豐恒赤金舖通告

本號原址房屋刻已落成今於六月三日遷回南京路東首三百十四號門牌照常交易倘蒙惠顧無任歡迎此佈

電話一九六八五號 電報掛號有線七七七五號

中國童子軍司令部立案 上海中山體專特設童子軍教練員暑期訓練班第六屆招收男女生

(額)百四十名男女兼收(資格)中小學校教員或體專畢業(期限)八星期(開學)七月一號(校址)蘇州嶽岳署

上海郵務管理局開辦定期儲金廣告

起添辦定期儲金 六月一日

本局辦理存簿儲金歷有年所茲因適應民衆需要起見定於六月一日起添辦定期儲金此項儲金凡在甲郵局存入者到期時無論在本省或他省辦理定期儲金之郵局經過一定手續均可支取或繼續存儲較銀行及其他儲蓄機關更見便利如蒙賜顧即希駕臨本局另印有儲金人須知承索即當寄奉

上海市商會通告

爲通告事本月五日第十四次執行委員會議議決對於時局有所討論一案經決議定於本月八日(即下星期一)下午一時召集臨時全體會員代表大會用特登報通告務希各委員代表一律准期出席與議是所至盼此佈

上海華商紗布交易所經紀人公會啓事

本公會爲便利交易所法及施行細則執行起見曾於民國十九年十二月廿五日召集全體會員大會議決自二十年一月一日起各會員(即經紀人)應將所做買賣交易概付所有效其交易所法第三十八條及施行細則第廿九條之規定嗣上項政府立法之意尤應嚴格遵守各在案自二十年三月一日起如有本公會會員發現違背前項情事經委託人提出確鑿證據報告本公會者除由交易所依法辦理外本公會依照民國二十年二月十一日本所與公會及各會員共同訂立之協定書所規定酬勞金二千兩給予前來報告者以第一人爲限如同時前來報告者有二人以上則以所提證據較爲確鑿者得酬如所提證據同則平均分之合併聲明

上海特別市黨部民衆訓練委員會 上海特別市社會局 布告 第三八八三號

爲布告事查工會未經立案不受保障工會法第五條已有明文規定茲以本市已成立各工會乃有延不呈報立案情事合亟佈告凡本市各工會已經指導本局監督成立者一律限於成立後三星期內向本會領取健全證呈請本局立案其成立在布告前者限一星期內補領呈請立案倘逾期不予以保障仰本市各工會一體遵照毋忽切切此佈

中華民國二十年六月七日

英文 民族週刊

THE CHINESE NATION

第一卷第五十一號

定價

每期二角 全年七元 國外十元 郵費在內

要目

▲社評 蕪湖之教會房產 首都之華僑招待所 國聯會予秘販毒物之大打擊 世界之減低潮 英德國之交涉之進展 戰後羅馬之歐洲 蘇俄以傾銷政策向世界挑釁 ▲專著 日人之[illegible] 商業之預測 太平洋討論會第四次大會 ▲新業經濟 ▲中韓選譯 ▲世界設要 ▲時評 ▲一週大事 季澤晉

經售處 各省商務書館各大書坊

發行部 上海九江路一號C字四樓

有正書局 新出習字範本

顏書多寶塔一角
蘇書醉翁亭一角五分
歐書道因碑一角二分
蘇書豐樂亭一角五分
歐書九成宮一角二分
磚塔銘範本八分
柳書玄秘塔一角二分
褚書聖教序一角
圭峰碑範本八分

此帖學校零購八折 躉購面議

上海有正書局啓

中國通商銀行

業務

存款 放款 匯兌 押款 儲蓄(上海南市虹口兩行)

地址

總行 上海黃浦灘七號(電話一一六一一三八 電報掛號三七七三)

分行 南行上海法租界十六舖(電話一六七七六三) 北行上海虹口天潼路(電話四三一八八) 寧波江北岸 定海大街

代兌處 南京上海銀行及兩浙地方銀行 杭州浙江地方銀行 蘇州嚴衙前錢莊

通匯處 漢口 鄱陽街源裕錢號內

遠東公共運動場股份有限公司召集第六屆股東年會公告

茲經五月二十二日第三屆第十二次董事會議決定於七月五日(星期日)下午三時假公共租界西藏路寧波旅滬同鄉會演講廳舉行第六屆股東年會報告十九年度賬略及改選第六屆監察人爲此公告務請各股東於六月六日起隨帶股票到法租界亞爾飛路(即高山路巡捕房對面)二二〇號本場辦事處驗取入場證以便屆時憑證到會再照章會期前一個月停止過戶併希 公鑒

商務印書館最近重版書 哲學

◀尚志學會叢書▶
現代哲學引論 張崧年 (二版)七角
近代思想 過耀根 (八版)二冊一元一角

◀新智識叢書▶
近代思想解剖 唐敬杲 (六版)二冊六角

經子解題(國學小叢書)……呂思勉(二版)五角五分
論語集註……(九版)五冊四角
荀子(學生國學叢書)……葉紹鈞(二版)六角
莊子天下篇講疏 顧實(二版)五角
莊子(學生國學叢書)……沈德鴻(三版)四角
墨學十論……陳柱(二版)九角

▲尚志學會叢書
審判心理學大意 陳大齊 (四版)六角五分
革命心理 林師騫 (九版)二冊九角

▲哲學叢書
邏輯概論 劉奇 (三版)二元五角

地質礦物學大辭典

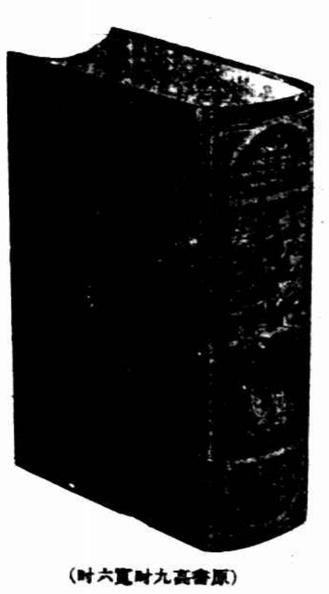

(原書高九吋寬六吋)

杜其堡編 本書搜集之範圍,包括地質學、礦物學、岩石學、結晶學,以及與地質學具有密切關係之化石學及地文學。凡上列諸科之名稱及術語,均予以正確之解釋;諸科著名學者之傳記及各種學說之內容,亦均有扼要之敍述;並搜集上列諸科之中國資料,以供學者之參證。全書條目在八千以上,各自成一有組織之專篇,多附圖表,以助理解。卷首更附著名地質學家肖像及寶石與干涉圖等彩圖,另編英文德文索引與漢名對照,列於編末,極便檢查。

定價八元 硬布面一千三百餘頁 特價六元 截至七月底止 郵費連掛號費二角一分

贈閱樣本

商務印書館出版

時報廣告刊例

圖畫時報　每行九角　限三寸半高三行起碼地位須預定
時報新光　每方寸二元　三方寸半起碼套色價洽詳後
特別長行　每行九角　計五寸高登在新聞欄中三行起碼
特別短行　每行六角　計三寸三分高登在新聞欄四行起碼
封面長行　每行一元八角　計十寸高二行起碼套色價洽詳後
後幅長行　每行一元五角　計十寸高三行起碼
普通地位　每字一分五厘　六十字起碼
　　　　　每方寸一元五角　一方寸半起碼
套色廣告　加一色手續費十五元　二色四十五元　三色九十五元　四色一百六十五元

▲附註▲　計算行數以本館五號字爲標準　每一英寸闊可排十個五號字即作十行計算

時報定報價目　本國及日本一個月一元　三個月二元九角　六個月五元七角　九個月八元四角　全年十一元　南洋歐美一個月二元四角五分　三個月七元一角五分　六個月十四元一角　九個月二十元八角五分　全年二十七元四角　郵費先惠概照九五折算　本報編輯部設於上海浙江路七〇八號（小花園南首）電話六二二〇四　廣告部設於山東路A字六號　電話六一二〇一　營業部六四六〇　電報一二五一四

蔣出發尚有待

◎國府秘書高凌百談、蔣行期約一星期後、日內尚難出發、至外傳陳銘樞已抵京、及蔣電召來京兩說、均不確、（南京七日電）

◎海部以蔣將出發剿共、特派永綏艦停泊下關候命、（南京七日電）

◎蔣主席發告全國將士書後、已飭總部準備一切、尅期出發、兼行政院長、將由于右任代、（南京七日中央社電）

賀匪被擊潰竄 沔陽洪湖即將肅清

◎賀匪在均縣鄖陽邊界被李桂中旅邀擊、損失甚鉅、殘匪向孫家灣逃竄、（漢口七日電）

◎沔陽殘匪、亦經何振藩師擊破、洪湖殘匪、經徐源泉彭位仁兩部夾擊、即可將尺八口各處收復、（漢口七日電）

張學良病無變化 晉將領先後回防

◎七日張體溫三十七度九、脈搏七十九、李石曾介紹醫生、不便更換、未延用、（北平七日電）

◎晉各將領日內先回防、俟張病愈再來聽訓、（北平七日電）

邵力子赴濟南 協商石友三軍餉問題

◎邵力子來濟任務、係與韓馬商石友三軍餉事、遂張日前在京、對此事已有商洽、中央因韓馬與石關係較深、故邵力子特來商洽一切、韓馬已有電致石、措詞極懇切、聞內有望貫澈底擁護和平意旨、服從中央、勿聽外間一切傳說等語、邵須候石覆電後返京、馬亦暫不返泰、擬俟十五日參加第三路運動會再行、（濟南七日電）

戴恢垣叛部回竄桃源

◎戴恢垣叛部、槍千餘、人數倍之、四日由辰州回竄桃源境、十九師鄧南驥旅長、奉令率部督剿、據報叛部有由白洋河向滲家河方面紆回、企圖渡河模樣、鄧旅長已令各部會同各團部迎頭痛擊、不難收拾、（長沙七日電）

湘桂邊安寧

◎零陵縣長五日電呈來省、略稱、據報黃沙河確無逆兵、全州祇罩運芳部一營、龍虎關僅有團隊分駐、邊境甚安、謹聞等語、（長沙七日電）

何鍵召記者報告粵局與剿匪

◎何鍵六日召集全市記者談話、報告中央對粵仍主和平、即不得已討伐、亦決不影響剿匪進行、並希望記者有五點、㈠對時局須有冷靜頭腦、銳利的眼光觀察、明其順逆、㈡要極力擊張湘民目前需要、㈢要探討亂源、發爲言論、以弭亂於無形、㈣要提倡固有道德、以正人心、㈤要佈告賢明政治、以平民氣、（長沙七日電）

方本仁抵漢

◎方本仁六日由京乘公和輪抵漢、當赴行營謁何成濬、（漢口六日電）

榮臻回瀋陽

◎榮臻七日晚回瀋、（北平七日電）

公秉藩即返贛

◎公秉藩謁蔣主席後、所部補充問題、已接洽圓滿、定日內返贛、（南京七日電）

梅樂和反對粵方接收海關

◎財部息、總稅務司梅樂和、對粵接收粵海關企圖、力持反對、並對粵方請梅赴港面商、亦不接受、（南京七日電）

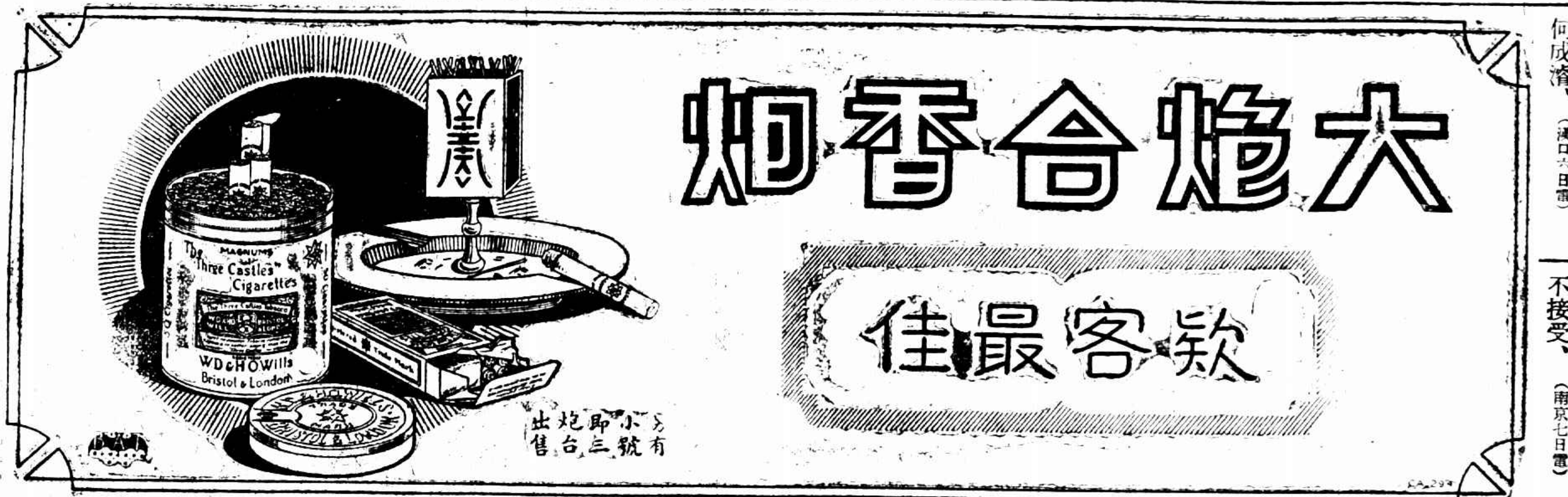

湘新八軍奉令改編 蔣鐵生任警備司令

◎何鍵昨遵照蔣總司令電令、撤銷新編第八軍名義、並委任蔣鐵生爲全興警備司令、王三晉爲副司令、所有該軍收編部隊、均由該正副司令切實改編、按照中央核給經費開支、並限一星期內辦理完竣具報、（長沙七日電）

孫殿英部餉五六兩月撥發

◎孫殿英部五月份餉已發、七日續撥六月份九萬、八日點驗員往晉城發放、（北平七日電）

李烈鈞未參加粵事

◎政訊、近有人函李烈鈞、詰以是否附和粵方、李現錄詩經四句相答、文云、考盤在澗、碩人之寬、獨寐寤言、永矢勿諼、意蓋示決未參加、聞李現仍在休養中、（南京七日電）

袁英返防

◎袁英七日離京返防、（南京七日電）

冀產銷稅尚無取銷準備

◎產銷稅因商人反對、表面暫停頓、尚無取銷準備、（北平七日電）

◎安國縣商會代表卜繼彬、到平商會報告該縣因反對產銷稅、曾一度罷市、特來請願、（北平七日電）

英使返平

◎英使由京乘機、七日下午二時到平、（北平七日電）

吳南軒續上辭呈

◎清華學生會、仍堅持拒吳、任何犧牲、亦所不惜、並電蔣請另簡賢能、（北平七日電）

◎吳南軒續上辭呈、並請派員接替、（北平七日電）

監察院將修改組織

◎監察院以約法公布、該院組織應依法修改、六日院會已決交監委周利生等擬具意見、至監察區及監察使等辦法、均在詳擬中、並擬請政府速組官吏懲戒會、專負懲戒職權、（南京七日電）

第七師特黨部開二次代表會

◎第七師七日開二次代表會、中央派邵華監視、通過兩案、一通電擁護國議一切決議案、二組撫恤委員會、撫恤負傷同志、並改選執監委員、（徐州七日電）

首都彙聞

◎張景惠定十日返哈一行、（南京七日電）

◎交部再咨財部、請速發行航業公債、（南京七日電）

于恩波定今日接代教廳職

◎新代教廳長于恩波、定八日視事、（安慶七日電）

皖高檢考試及格者七十名

◎高檢考試、七日揭曉、科別及格者胡文祥等七十名、普通考試八日至十日、仍在教廳舉行、（安慶七日電）

瀋陽彙聞

◎交委會擬在　設一製鐵廠、供給各路需用、資本國幣五百萬元、名東北製鐵總廠、在吉林設一分廠、刻正計劃中、（瀋陽六日電）

◎粵民會代表團一行十一人、四日到瀋、連日參觀航空處兵工廠東北陵、六日晚赴哈、（瀋陽六日電）

◎日方發表五月份內、滿鐵各附屬地日鮮僑民統計、日人十萬零一百九十五名、鮮人一萬六千九百零七名、（瀋陽六日電）

湘省災民將移吉開墾

◎湘災民一千人、分八次由長沙運吉林依蘭縣湘南營地方開墾、已請

晉局否極泰來

軍餉金融兩問題俱擬有相當辦法

太原訊、久陷於不生不死狀態之晉局近已漸呈起死回生之景象、蓋晉自閻氏下野後、其善後中之扼要問題、厥惟軍費與金融、上述二項、如能籌有相當具體辦法、則其他一切、自不難迎刃而解矣、此次經商震等在平之請求、蔣張總副司令熱忱之援手、軍費一項、確已有暫時的相當之着落、目前經已解決之程度、㈠晉軍編費、已自商由平帶來之現款二百萬中、勉予發給、㈡駐紮晉南各縣之宋哲元孫殿英等部客軍餉項、已自五月份起、統由副司令部直接撥發、六月一日起晉方即不再負供應糧秣之責、㈢晉南各縣前代駐軍代購糧秣等等之墊款、決先以省府此次舉辦之糧秣借款四百萬、全部償還、㈣晉軍此後軍餉、除由晉綏兩省收入項下開支外、蔣張方面、允每月協濟一百萬元、以資補助、五月份張已電允協濟一百二十萬、令晉造具名冊、即將派員點發矣、上述四項、爲官方對於軍費部份預定之計劃、而目前認爲已達解決之火候者、至事實方面、將來能否全部順利進行、如願以償、是則殊非局外人之所可逆覩矣、至於整理金融方面、省政府各委、昨特召開臨時會議、正式通過財廳所擬就之整理金融辦法草案、山西省政府委托山西省銀行發行兌現銀元券簡章草案、及撤收舊日省鈔辦法草案等三大議案、該項議案內容、雖尚未正式公佈、惟既已經會議通過、當然勢在必行、此項議案果能實現、則關係三晉全體民衆命脈之晉鈔問題、可有相當解決之希望矣、聞省府所通過各議案之內容、大致係以省府名義、委托省銀行另發兌現鈔票一千萬元、將舊日省鈔作爲四折、依次收回、仍任前所發表之高步青爲省行總理、將該行實行澈底整頓云、

鐵部令武長平漢運寗吉長中東各路免費、即將過漢運吉、（漢口七日電）

北平九六暗盤

◎七日九六暗盤一四八七五、（北平七日電）

樣子雷後人所藏圖型可貴

雷雲峰家中

平市當局擬全部收買

北平訊、北平之樣子雷、專製明清兩代皇宮園寢等模型、歷代相傳、家中收藏樣子、爲數甚多、以前樣子雷之後人、以此項模型、有如小兒之玩具、故漫不注意、隨意銷燬、現樣子雷之後人、僅有雷雲峰弟兄三人、雲峰年已五十餘、不能製造模型、惟製造模型之方法、尚有保存、如果依法製造、尚可成功、雷雲峰兄弟三人、因國體改革後、家道中落、幾年前雷雲峰弟兄析產、雲峰以此項樣子、爲先人心血結晶、因與其兄弟商妥、將所有樣子、全歸其一人保管、雲峰住西城花枝胡同、因不事生產、分得產業、漸漸花盡、不得已將模型出賣、第一批圓明園紙模型、由北京圖書館買去、因在歷史上古跡上俱屬珍貴、北京圖書館予以重價、於是雷雲峰方知此樣子爲珍貴物品、不肯隨便出賣、後有美國建築家、以重價向雷雲峰買去圓明園全部木圖、內中有西域城・百花陣・香妃紀・西洋樓、珍貴無比、北平研究院聞訊、即托由工務局長汪申、以一千五百元買得圓明園全部圖形、詎至買妥後、並非全圖、內中缺陷甚多、此事正在交涉中、自此事傳出後、雷雲峰家中門庭如市、大有應接不暇之勢、據調查、雷雲峰家中現在所藏圖形模型等、總計如下、㈠東陵全型、及各皇帝皇后皇妃各陵草細模型圖形、㈡西陵全型、及各皇帝皇后皇妃各陵草細模型圖形、㈢北京城內完全溝道全圖、㈣平西玉泉山全圖、㈤平西萬壽山全圖、平西昆明湖全圖、㈥圓明園各處分圖及內外河道全圖、㈦南苑行宮全圖、㈧大津海光寺行宮全圖及各處行宮全圖、㈨奉天三陵全圖、㈩草細圖立圖平圖作法說明、㈩㈠香塚圖、此外尚有零星圖形、皆殘缺不堪、以上各項圖形中、以香塚圖爲最有價值、香塚即南下窪子之香塚、以前一般考古家、有謂香塚爲某王府妃子、因犯罪、被某王打死、葬埋在此、有謂爲一鸚鵡死後、埋在此地、究竟所葬爲誰、仍爲一樁疑案、今據香塚圖說明、乃爲清高宗定回疆、納回部會長妻爲妃、身有奇香、高宗賜名爲香妃、寵冠後宮、太后偵知香妃胸懷復仇之念、恐於帝不利、乘帝赴熱河狩獵、乃賜香妃自縊、帝趕救不及、悲痛之下、命在城南造香塚厚葬之、香塚掌故、因以大白、在歷史上有極大之價值、聞市政當局、擬籌巨款將樣子雷家中所藏各種圖形、全部收買、陳列故宮博物院、以便世人共同研究瞻仰、而保護古跡云、

李石曾在平談話

望粵方推代表協商

盼全國共維和平統一

北平通信、中央監察委員李石曾、四日上午十一時由京到平、胡若愚・張羣・張學銘・鮑毓麟・周學昌等、均在站歡迎、胡比邀李與張等、在新豐樓午餐、記者於下午五時半謁李、誌其談話如下、

中央對於粵事之態度、已見東日宣言、及連日所發表之文電、始終維護和平統一、中央之希望、迄今仍未稍有變更、希望粵方推出人來接洽、同是國人、無不可協商、中央總盼不用武力來解決、因連年戰事、萬不能再有戰事發生、兄弟此來並無任務、國民會議開幕時、力疾赴京出席、迄閉會後、即擬北旋、因北平文化會事、又多住幾天、原來計劃、文化會在國民會議閉幕後、俟正會長將主席北來、正式成立、其預算五百萬元、擬先由最高經濟設計委員會通過、兄弟在京與各方接洽、漸有眉目、嗣因時局關係、最高經濟設計委員會條例、立法院未曾通過、兄弟又奔走和平、所以遲遲多日、好在該會不久仍當成立、預算亦可望通過、關於文化會進行步驟、大要當就保存建築整理文化提倡手工業開闢交通等項、俟預算通過、正式開會後、即有具體的計劃、李氏最後向記者鄭重表示、中央對粵、不主張用武、力希望全國共維和平、一致擁護統一、對於清華學潮、李謂本人行時匆匆、未預聞此事云、

西方醫學界最新發明之一事　（愼微）

▲一髮繫千鈞、一微塵之「碘」、管領人生智慧、
▲失之毫厘、差以千里、禍福安危、定於醫藥、
▲神秘之「風土病」與微妙之「飲食調治法」、
▲惟「科學」可以救國、可以調和舊說與新知、

區同學陳萬里林㯃年沙古山毛咸諸君、近就杭州青年路、創刊現代醫藥雜誌、中載張子泰君「國醫館開幕有感」之論文、引先總理遺言、提倡「科學」救「國」、信足爲我國國醫專家之座右銘、今日西方各國、科學演進、與日俱新、歐戰而後、社會人事學術與思想之變發、尤非歐戰前所能想望、抱殘守闕之舊學、處此學海明鏡光焰萬丈中、不啻螢花發火、求與電炬爭光、策杖跛蹩、求與飛行機爭速、豈可幾倖一勝者哉、且我中國今日、尙有三大難關、不鄙遂一打破、一切學問、將何以與西土抗衡、第一關日精神、第二關日金錢、第三關日語言文字之障礙、所謂精神、有服務之精神焉、亦有犧牲之精神焉、民種不強、精神豈能表現、此則急宜從教育衞生各方面、培養振刷以補救之、惟有金錢、似屬更難設法、西方一切事物、無不需科學爲之整理、而其一切科學之實驗、又若無往不賴機械儀器以濟其成、機械儀器、大抵來從歐美、又非大量之金錢不易換得、我國經濟界精疲力盡、既承八九十年外人侵略之餘、而又丁茲科學萌芽之會、將何從得巨額金錢、助此精微玄妙之國醫、創設偉大之圖書館與試驗場乎、至若語言文字、今日學術之盛、既在西方、凡爲新時代之學問家者、至少必須精通一兩種外國文字、否則一知半解、以誤傳誤、既不能取西方科學利器供我應用、更何能延聘西方醫界名人、相與研求、相與比照、助我昌明漢學、便我對外之宣傳耶、

「現代醫藥」開卷第一葉、介紹法國良藥V itasterine（貞字號養命質Vi t-amine）高揭「佝僂病」三大字、頓令予憶及歐洲醫學界最新發明之一事、並可由此發生一種感想、調和我國新舊兩派醫家之論調焉、按佝僂病Cretin之發生、有一定之區域、向以瑞士山間爲多、與本地之風土有關、蓋「風土Endemisch病」之一種、患此病者、體格與精神之發育、同時消失、因之短小若侏儒、復癡愚不解人事、據歐洲醫學界考驗結果、謂人體中除各種重要之原質外、尙需有比較甚微之碘質Jod、惟需有一定之分量、不宜過多或過少、此微之出入、每有重大關係、在蓄碘質過少時、即成佝僂病、而過多之爲害、則成凸眼征忡病、德文作巴士陶症 Basedowsche Krankheit、其病象爲羸瘠爲恐懼、脈搏過速、雙目外凸、按「目」與「脈」之察驗、本爲診斷諸病之要訣、而凸眼征忡病之證明、則就此兩點、已有多大之把握矣、是病與佝僂病適相反、而皆與本地風土、有密切之關係者也、其尤顯著者、莫如頸間甲狀腺Schild-druse發腫之瘰癧Kropf、（久患則成瘰子串）例如德國北部近海平原間之某西婦、一旦遷居南方山嶽叢集之地、因患瘰癧而頸部發腫、頗以爲苦、不料及其遷回北方、此病霍然若失、西方婦人愛美甚篤、對於此、且瘰癧腫漲過甚、或致阻塞食道與氣管、危及生命、是以染此病者、每至乞靈刀圭而急施開割、西方外科手術雖至精、但經一度開割之後、仍有舊恙復作者、如瘰癧即其一例、舊時代之思想、總謂甲狀腺之關係甚微、但吾人之健康與智慧、有賴乎甲腺狀所分泌之碘質者至大、甲狀腺之爲物、實不宜輕易割損、否則一八之呆、寖成痲木不仁之狀、甲狀腺所分泌之液質、乃碘質與蛋白質之混合物也、每日之分泌量、約得百分一之公分Gramm、其中碘質僅占十萬分一之公分、（即一公分中十萬分之一分）人壽平均七十歲、畢生所分泌之碘質、僅止四分一之公分、（如有人活三百年、則其自甲狀腺分泌入血液之碘質、亦不過一公分上下、可謂微矣）、甲狀腺既爲分泌碘質之來源、故在無力多得碘質之甲狀腺、即須因腫漲而增多細胞、俾得補充碘質、若其人所居之地、飲食物中微量之碘、輸入血液、已可不感此種原質之缺乏者、則細胞不必增多、甲狀腺自可不必腫漲、否則雖將甲狀腺割去一部分、而其必須增多細胞以得碘、其不免於腫漲如故也、吾人每因治一種病、經開割而無實效、歸罪西醫手術之不佳、至此乃恍然矣、總之物愈微細、其出入多寡之間、愈難得其準確、市肆所售治瘰癧病之西藥、率爾購用者、頸間雖消腫、而即引起其他各病、如凸眼征忡病之類、欲得兩全、誠非易事、近海岸之地、常可多得海魚、是以患瘰癧者絕鮮、印度某地此病甚猖獗、而富戶盡汲遠方之水供飲饌、竟無一人染病者、惟世界之上、亦有飲食物中含碘不多之地居民中無人患此病者、則或有第二原因、非待科學之實驗、不易證明之矣、西醫舊法之以忌口茹素治病、亦有相當之實效、正如我國傳統之國醫、未可盡非、卻亦未可全信也、總之新時代生活、迥非昔比、交通發達、遊覽利便、無論何病、防禦之得其道、或可使之絕跡者、地方機關親民之官、必可用作對外宣傳之資料、吸引遠方遊客、增進人民之生計、補益官府之稅收焉、

◆◆◆◆

孫美松竄往碭山

濟南通信云、魯南拘犢崮股匪、兩月來經各軍痛剿後、已次第肅清、聞著匪孫美松股、現確已竄往江蘇碭山一帶、孫匪本人現亦在碭山附近、蒙山方面只餘郭馬蜂股匪二百餘人、谷師唐旅會同魯南民團總指揮王萬青部、剋正跟踪追剿中、不日當可完全肅清云、

韓派員點驗魯省各縣駐軍

濟南通信、第三路軍駐濟部隊、自二日至九日舉行大點驗、各情已見前報、玆悉韓總指揮爲督促各縣駐防部隊之訓練、並考察過去訓練成績起見、特檢選總指揮部參謀軍務處科員、及參議等十二人爲點驗委員、分四組赴各縣點驗、每組設主任一人、點委二人、各該點委奉派後、現已先後離濟出發、各赴指定地點點驗、點驗科目、㈠人馬、㈡內務、㈢訓令傳單、㈣病號、點驗程序及點驗日期、由各組主任自行規定、玆錄其點驗地點、點驗部隊及各組點委於下、第一組主任張參議汝奎、王參謀仲文、部科員化鵬、點驗部隊爲濟寧李漢章八十五旅、曲阜泗水之唐堯遜六十五旅、第二組主任張參議凌雲、熊參謀克容、彭科員永昌、點驗部隊爲周村二十師師部、及直屬營連・青州・周村・淄川・博山・廣饒等地之馬進功六十旅、坊子・諸城展書堂五十八旅、第三組主任趙參議廷選、朱參謀正序、徐科員其楨、點驗部隊爲東昌・陽穀之榮光興八十七旅、第四組主任許副師長文耀、吳參謀士珍、董科員志侃、點驗部隊爲德州・霑化・利津一帶之五十九旅趙心德部、及二十師砲兵團李玄德部云、

清華學潮波瀾迭起
吳南軒已遷出交民巷

清華大學校長吳南軒、自學校發生風潮後、吳爲維持校內秩序起見、昨特出佈告三件、送校張貼、以使職員校工衛警等勤愼服務、免生意外、玆據接近吳氏者談稱、現在外間傳吳氏斷絕學校供給各煤炭等、實則吳已代定購大宗煤炭、送校應用、又所謂學生方面、所扣五千元支票事件、此支票係在學潮未發生前、吳所開列支票、照章須吳簽字外、並有會計科加蓋圖章及主任私章、方能生效、譚某到校開箱時、取他項文件、學生疑取支票、遂將箱子封鎖、支票扣留、乃一波未平、一波又起、清華大學昨又發生校節、玆將詳情探誌如左、清華大學本有公用汽車二輛、一爲校長吳因公外出時所用、一爲師生所公用、原任校長吳南軒、前日將二輛汽車、帶至北平城內使用、昨日爲該校學生所見、車夫因在城內痛苦、頗願返校、昨日已開回清華、但吳氏又電教育部、謂學生扣留汽車、並打車夫、學生代表請調解學潮之蔣夢麟調查、截至發稿時止、汽車交涉、尚無結果、而學生會方面昨上平市公安局函、爲請保護吳南軒、以免發生意外、原函略謂、敝校自發生驅逐吳南軒先生長校事變之後、吳南軒先生即攜敝校印信及一切重要文件、設立臨時辦公處於東交民巷於五卅國恥之日、以堂堂國立大學校長、而竟托庇外人勢力之保護、社會輿論、已多所指摘、貴局負責治安、勞績昭著、而吳南軒先生、則不惜冒天下之大不韙、恬然乞外人之蔭庇、同學等爲貴局思之、實覺痛憤、今日閱報又悉吳南軒先生因不堪社會之督詰、現已遷出東交民巷、並風聞吳氏有故買游氓從事搗亂、以實其望我教授同學反動之誣、而脫其托庇外人之罪、道聽塗說、雖未必能成諸事實、然即有聞、既不得預事綢繆、貴局職責所在、威信所關、爲特呈明事由、懇請貴局在吳南軒先生所新遷之國立清華大學臨時辦公處在近、多派崗警、嚴爲保護、以弭事變於無形、而免治安之擾騷等語、

英德兩國總揆等開始討論賠欵問題
美議員波拉主核減德賠款　德報注意增稅緊急命令

六日倫敦電、英相麥唐納今日在別墅與德總理白魯寧・德外長寇蒂斯談判、戒備頗嚴、防人阻擾、進門處有特派警察看守、午後與晚間、英外相漢德森與商部大臣格賴漢亦來參加關於德國經濟現狀之討論、晚餐後、談話復作、定星期[illegible]（路透社）

六日[illegible]電、[illegible]員波拉今日在參議院外交委員會集議時極力主張核減德國賠款担負、請修改以屬[illegible]、而在[illegible]慧、強迫德國完全經濟傾覆、在債權國亦無所獲、再造成歐洲經濟衰落之一大原因、使德國更難應付其債務者、即德國以外之各國破壞凡爾賽和約之明白意旨、時常增高軍備担負、是此亦爲未可忽視之點云、（路透社）

六日倫敦電、英相別墅之談話、甚爲今日報紙所注意、觀察報之外交記者爲總理未攜來具體提案、但已明白陳說如德國再有担負、則愈近國權黨與共產黨政變之危險、德總理且謂因物價低落、德國過去十四個月之決算、增多二十五萬馬克之担負、故楊格減輕德國担負之計劃、失其效力云、星期時報稱、依據楊格計劃、德國非不能停止付款、祗須早九十日通告耳、巴黎報紙稱、法外部已接到英外相與駐法德使之切實聲明、倫敦談話、僅屬尋常性質云、法人見此消息、惶慮已減、今晨稱、渠探悉此次英德當局之談話、或將有召集全世界會議、以考慮修改各種戰債之結果云、（路透社）

六日柏林電、德總統昨日所核准擬挽回德國破產危機之緊急命令、今日與請求國人作最後一次犧牲以整理國家財政之佈告文、同時發表、德政府自認此命令將使國人感受痛苦、但爲維持國家信用計、莫可避免、而德國已節省政費十五[illegible]萬馬克、而一九三一年預算亦可望相抵、足見德國未允分擔節一錢之無補、賠款擔負、不堪再忍、今不可不求脫離、倘望國人團結云、緊急命令規定裁減社會事業國家恩俸及失業保險之經費、計二千萬磅、裁減官吏俸給二千萬磅、增收所得稅二千一百萬磅、糖稅加倍、油稅徵三百五十萬磅、失業捐經費節省三百萬磅、又准政府得國會同意後、將某種實業每週工時減爲四十小時、惟經特別核准者、得增多工時、緊急令又謂農業艱苦、必須救濟、凡每日所得在三百馬克以下者、徵特別所得稅百分之一、在三百馬克以上者、徵百分之五、皆從去年七月一日起徵、至明年十二月底止、此稅使德國人人受影響、估計可收三千九百萬磅、（路透社）

六日柏林電、今日政府所頒布之緊急命令、關係幾經考慮加意修改之後始發表、故報紙方面、亦著意研究、非常重視、該命令最緊要之一部、略謂德國人民、因歐戰失敗、對外負擔、竭力應付、已屆極點、即國外之協助、亦已極端借用、今德國各界人民效盡死力、以至力竭聲嘶、即經濟方面、亦已屆山窮水盡之時、故德國政府在權利義務兩方面、皆應宣告全世界、德國全國人民、實已無餘力可效也、至於賠款計劃之修改固可稍蘇涸轍之鮒、將來雖有成功之望、但在今日、尚屬畫餅充飢、德政府怵於國家經濟財政之危機、深覺賠款之必須減除、而全世界經濟狀況之復元、亦繫乎此、而在德國人民、實已成生死存亡之一關鍵云云、刻德國報紙對於緊急命令、尚在沉默考慮之中、故尚缺少評論、惟柏林日報刊一社論、謂政府所採之步驟、實由於救濟國家之生存及今多之危機起見、不得不然云云、此種見解、頗足代表大多數共和黨人物之意旨也、（國民社）

清昭西陵墓被掘
和鈞等監守自盜

北平訊、冀省屬馬蘭峪保管會委員和鈞、日前勾串盜匪掘挖昭西陵、詳情已誌前報、玆悉載濤等函請當局通緝和鈞等一干人犯、其文略謂據東陵清室辦事處呈稱、此次昭西陵慘被盜匪挖掘、竟致破棺暴骨、復演前歲掘陵慘狀、請查核轉行主管官署緝匪懲辦等情、查此案主要人劉滿等數名、業經該處立時破獲、送請興隆縣歸案辦理在案、惟因案情重大、聞已解送河北省政府主審、本應靜候解決、勿庸瑣瀆、第內中情由及此事之發端、據濤等調查、事後又派專員詳加偵查、旋據聲稱、其中內幕、實有涉及清室所設之東陵守護專員、與該陵保管委員和鈞、並其左右爪牙多人、核其情節、頗屬複雜、其最關緊要者、該委員和鈞、（即和仲平）實有串匪掘盜之事、且貪心醞釀已非一日、該守護等職責所在、何能容此滅實天良保管自盜、深堪痛恨、自應請求歸案訊辦、除已密派專員、逐細詳察具報、以憑辦理外、相應函請貴政府查明各項情形、迅予轉飭該縣、從速查明、秉公呈報、並請轉令軍警機關、一體通緝、從嚴懲辦、勿使該要犯和鈞等脫逃法網、實爲公德兩便等語、究未知此案他日將若何了結也

閩財廳擬發行庫券
總額二百萬元分四期發行

福州通信、財政廳長何公敢、於五月二十五日、赴廈視察財政狀況、旋於二十九日回省、何此行査得廈門海後灘、已墳未墳之地、尚值二百萬元未曾售賣、此項地皮、係指作廈市建設及堤工費用、或照市政會議決成案、於售價內提出成半、作爲產價、另加部照註冊費五分、共計二成、計四十萬元、現何氏以目前財政艱窘、已達極點、廈市建設、正在進行、需款孔殷、而廈市經濟現況、地皮昔雖暢銷、今日已成弩末、若照從前招領辦法、不免曠日持久、亟應改繪更張、以期早日集成、經與林司令及堤工處顧問周醒南、倣照各國發行興業有獎債券辦法、擧辦興業地券、將前項地皮二百萬元、全部抽籤發賣、分四期辦竣、現已徵得廈門商會及當地僑商贊同、並以興業地券、與尋常獎券情形不同、有利無弊、事屬可行、已擬定章程、呈請省府立案、其章程如下

第一條、宗旨、廈市各項建設、工程浩大、暨准省政府、以新填築堤岸地皮價值二百萬元、發行興業地券、抽籤發賣、以竟全功、第二條、抽籤時間、每三個月一期、每期劃出地皮價值五十萬元、共抽籤四期、合二百萬元、第三條、券額、地券每一期發行五萬張、每張十元、共五十萬元、第四條、中籤張數、並給地價額如下、頭獎一張、價額五萬元、二號一張三萬元、三號一張二萬元、四號二張各五千元、共一萬元、五號四張、各四千元、共一萬六千元、六號六張、各三千元、共一萬八千元、七號八張、各二千五百元、共二萬元、八號十張、各二千元、共二萬元、九號十張、各一千五百元、共一萬五千元、十號十張、各一千元、共一萬元、附號三百張、各一千元、共三十萬元、（說明）上表得地券額三百五十一張、地價四十九萬七千元、加辦事費七千元、合五十萬元、第五條、保障地券發行後、別定不得招人承領、以重各券主保障、第六條、券額之分配、本市開闢各地、逐區逐段、本有定價、今按照原價、不得增加、不得折扣、分配抽籤、已如上表所列、倘本券每三個月抽籤一次、如期已滿、而地券尚未售盡、即將未售之券、各號數抽籤時、除出一兩簽特聲明、但一號以迄十號之得券照表列發給、祇將附號之券額減少、其減少之數、依照未售票額爲比例、第七條、抽籤地點、規定在廈門中山公園、按期行之、第八條、失效湧券給地各券、有損壞或毀者、在期、當然失其效力、停止發行、第九條、監察地券抽籤時、函請各機關各團體當場監視、以昭大信、

溧陽又發現舞弊案
財局長潘可平被縣長向省舉發
溧陽縣商會來函對舞弊案之另一說

溧陽縣前當縣長張權鄭誠元財務局長潘邠在任之際、發生田賦舞弊巨案、業經省府移交鎮江地方法院、初審判結、各犯上訴後、經高等法院據情轉請中央核示、迄今尚未開審、是案主犯潘邠亦經瘐死獄中、不料溧陽縣繼任財政局長潘可平、復與該縣商會常委史駿聲彭竹等、朋謀侵吞庫款、更演第二次舞弊巨案、今該縣李縣長竹芳、經將全案偵查確實、證據齊全、業於本月六日、面呈江蘇省政府主席葉楚傖、附送全卷、請求移交法院訊辦、玆酌錄其呈文如下、㈠查潘邠任內、曾以上忙銀串二萬五千元、向商會抵借二萬元、載定契約月息一分五厘、五千尾數、即爲押息之用、此款在潘邠任內、僅收到一萬一千五百元、餘數一萬三千五百元、悉由潘可平收用、復查此項忙銀截券、均已照完淨盡、毫無蒂欠糧券、既經前任截出、一萬三千五百元之數、即應列入新收、劃分省地公開支配、乃查潘可平、於去任後、公布帳目、竟漏列此款不收、蓋利用潘邠死去、交代成陳、因而起此橫心、妄圖侵佔、㈡潘邠在任、以上忙銀串二萬五千元、向商會抵借二萬元、潘邠立約之際、載明月息一分五釐、本爲異日歸還時、朦報帳目自肥之地、蓋商會借款、得不蝕本、已所欣歡、歸還息金、自非所望、不料潘邠收款未畢、以罪去官、潘可平到任、席其遺業、還自貪肥、㈢張權縣長在任之際、奉令組織警察大隊、於十九年一月間、曾由商會借墊三萬五千元、作購槍費用、此款曾列入十九年度預算、原許徵獲數內、陸續歸償、迫十九年廢歷臘底、商會主席史駿聲、委員彭竹等、均以經商失敗、不克結帳、迫向潘可平局長商欲以六千餘元爲壽、懇其歸還前借槍款、此事經雙方宴商、竟於二十年二月十四日即廢歷臘月二十七日成交、得以從容結帳、潘可平方面、遂令商會簽具鈴領還槍費三萬五千元、商會實得財局三萬元、另簽息金四百九十六元、除商會實得財局三萬元外、潘可平在此臘底一筆成交、不費心力、竟獲不當利洋凡六千〇九十六元、綜上各點、僅擧其犖犖大端、應請加潘邠前例、即懇移交法院、付之刑辟、屬縣商會委員史駿聲彭康錫等、以地方士紳商人領袖、對於貪鄙不加裁制、反與同污、應請一併賜交重懲、庶幾官方重肅、民氣重蘇、除於五月陷日密電民政廳廳長胡、請賜電江寧冷縣長、將該潘可平暫予扣留、以免漏網、並將本文分呈民財兩廳、請賜鑒核備查外、理合備文呈送鈞座、伏祈鑒賜、核交法院訊辦、實爲公便、

又據溧陽縣商會來電云、銜略、溧陽連年匪亂、民不聊生、當十八年張權長溧時、組設警察隊、勒令本會籌墊洋三萬五千元、購辦鎗械、當此商業凋敝、經濟困難、達於極點、因在壓迫之下、不得已忍痛如數墊交、幸經行政會議議決、在十九年忙漕附稅項下、儘先照數撥還、屆時呈請縣政府財政局照撥、蒙其許可、如數支出、由會給局收據、各無異議、詎李縣長竹芳與前財政局長潘可平、意見不洽、欲與爲難、教唆商會、祗認收到三萬元、餘之五千元、被其捺揞拒走、始則甘言哄騙、繼則強暴脅迫、終於五月三十日、突然用非常手段、派武裝警隊、包圍縣商會、搜索卷宗簿冊、同時並將常務委員四人、加以逮捕、拘押警察大隊部、深夜開庭、初審據實口供不准簽押、二審李縣長親造口供、勒令簽押、强迫承認、退庭後、不准取保、更復派警看管、並監視電局長途電話、檢查郵件、不准洩漏消息、聲勢洶洶、全市震驚、幾釀大故、嗣經本會執監委員、極力勸導、靜謀正當解決、以消弭於無形、現各常委雖已釋放、而對於李縣長之[illegible]供勒令簽[illegible]、及種種非法手段、誓不承認、除電陳省府、請求依法澈查懲辦外、誠恐遠道傳聞失實、用特瀝陳經過情形、電請貴報館披露報端、主持公道爲幸、下略、

大批石器時代器物
衛聚賢等在山西萬泉掘獲

太原訊、考古家衛聚賢等、去歲冬間、曾與美國數大學所組織之考古團體代表華人董君、及山西省立圖書館職員暨光甫等、在萬泉縣距城十餘里之西杜村・閻子圪塔、覓得漢汾陰后土祠遺址、掘得大批陶器、內有「宮宜子孫」「長樂未央」「長坐無極」篆字瓦當三方、「千秋萬歲」字磚一方、最爲珍貴、而以宮宜子孫一瓦、尤足爲確係漢汾陰后土祠遺址有力之證明、衛君等掘得後、曾運至太原、陳列圖書館內、公開展覽、一時引起社會之注意、衛君等乘興致濃郁之際、乃振起精神、復往該處、尋覓新石器時代古跡、蓋衛君係萬泉籍、平時對於該處、既巳有深刻之注意、聞其注意之點、係該處雖屬普通之平地、然卻具有以下之三特徵、㈠普通地面所降同樣之雪、須十小時可融消者、該處六七小時、即可消盡、㈡普通地面所降同量之雨、如十小時可曝乾者、該處六七小時即可曝乾、㈢該處地面所生之禾苗、較普通地上、分外暢茂、因具有以上所述之特殊現象、故已久爲考古學者所注意、衛君等此次前往發掘、係預由山西省立圖書館・國立北平大學・女子師範學院、及美國數大學所組之考查團等三團體、協定契約、共同組織一發掘團、衛君係代表女子大學、董君代表美方、而山西圖書館則臨時派員偕往爲書記、契約規定、所費款項、統由美方捐助、掘得各物、大部均歸山西圖書館、惟其附品、得酌贈女子大學一部、以資陳列、至於成績報告、則用中英文合璧、由女大與美方負責撰擬、此契約內容之概要也、議既定、衛董諸君、乃於本年三月間、偕同前往、當在萬泉縣距城數里之荊村卜渣斜一帶、於四月一日開工、着手發掘、至五月五日停工、先後費時一月有半、掘得器皿、計有陶器類・鼎・鬲・甑・杯・罐・盆・碗・紡織輪・燈等品、內有紅地黑白花彩色器物甚多、花紋多爲世人前所未經見者、石器類計有石斧・石錛・石鑿・石鐮等品、骨器類計有骨針・骨錐・骨鑽・骨鏃等品、此外尚有蚌器多種、人猿骨骸多架、以上各品、共計十六大箱、剋正在圖書館由衛君等指導排列整理中、定日內另假圖書館陳列、開一盛大之展覽會、據隨往發掘之某君談稱、此次發掘、除獲得前述各品外、而在地層中、曾發見桃形平底地穴二十餘所、面積大小不等、大者旁側、尚有窨洞、在土中約深七八尺、此種穴所、殆即人類穴居野處時之居處、穴之旁有灶形之孔數所、平方硬底之池一、經多人鑑別、此池確係人類茹毛飲血時代之屠宰池、此外尚有人猿骨骸多具、帶釉陶器多種、此種奇蹟之發現、對於人種學考古學等、殊有莫大之價值、該處遺址、全部面積、南北二十餘里、東西約五六里、其遺址面積之大、實爲世界前此所罕見、備欲全部發掘、即定爲十年期限、恐亦難以掘盡云、該遺址在萬泉縣城由北向南、其附近之蘆邑村・西解村・北里村・下潤村・潤薛村・橋上村・萬泉縣城西門外・黃家峪・荊村・南潤村・袁家莊等處、隨地皆有、惟以荊村北里村及縣城爲最多云、衛君等剋正撰擬成績報告、擬將分爲三期發表、第一期發表發掘紀錄、第二期發表照片、第三期則發表結論、惟關於各項成績及照片、須俟擬就、經參加之團體、共同鑑定後、方允發表云、

英倫地震
幸無死傷損失

七日倫敦電、倫敦等處今晨一時半地震約一分鐘、房屋搖動、睡者驚醒、披衣奔出者甚多、現未聞有死傷、或重大損失之報告、（路透社）

七日紐約州伊勒斯特電、昨晚此間微覺地震多次、最初一次在九時、餘在九時以後、十時以前、未有損毀、但居民已甚惶駭、（路透社）

七日倫敦電、今日倫敦歐陸亦覺地震、據比京消息、今晨一時二十六分左右比國全部感覺地震、據荷蘭渡國及亞邦消息、二處均覺地震、居民多從夢中驚醒、惟歐陸人物未聞有所損傷、（路透社）

七日倫敦電、據中明漢地震學家印氏聲稱、此次英倫之地震、其劇烈爲英國前所未有、由明漢觀象台記地震歷七分鐘之久、惟據倫敦航空部頂之無線電報員稱、僅歷八秒鐘、當疑衆以所覺地震情形語震時熟睡之人時、衆甚爲疑保署教堂危、幸事後查視並無損壞、今晨照常舉行祈禱禮、惟日後大約須延專家重加驗視、（路透社）

加拿大進步黨魁
建議政府召集世界會議
考慮金銀新平衡

六日哇太華電、加拿大衆議院進步黨領袖科特現建議加拿大政府應召集世界會議、以考慮英國經濟學家達林氏所提出成立金銀間新平衡、俾爲匯兌基礎之計畫、特科謂麥價大跌、足見西境農家購買力之減落、如不設法改變匯兌基礎、則農家破產者、將不知凡幾、而銀行億兆借款、將無着落、現宜廢除國際匯兌之金本位云、（路透社）

美海軍在太平洋
認甘姆島無甚重要

七日華盛頓電、據美聯社訊、總統胡佛在拉匹潭夏令別墅、召集海軍要人舉行節用會議後、關於美國在太平洋中地位、已有數項重要決議、其最重要者、厥爲認美西戰爭後取得之甘姆島、不復有特殊軍事價値、今後海軍部在該島之軍事活動、將減至最少限度、所佈防務、祇以當地政府所需要者爲限、此外尚有撙節海軍經費之種種方案、亦經詳細討論、一俟時勢可能、即予實行、據該通訊員意見、美國放棄甘姆島爲海軍根據地之決議、蓋自倫敦會議後、即在一般人意料之中、其動機不僅在撙節經費而已、亦藉以示好感於日本、增進美日之邦交、故當倫敦會議竣事、駐日臨時大使喀賽爾返國後、國務院即與海軍界要人討論此事、將太平洋上海軍根據地、通盤考慮、旋以討論結果、呈請總統、而胡佛總統亦以甘姆已無軍事重要、故予以同意、據美國務院意見、認太平洋上和平之氣象甚佳、且以有關係各國海軍成立協調、太平洋之前途、仍須繼續可令人滿意云云、（國民社）

立陶宛限令
教皇大使出國

六日古諾電、立陶宛政府、因教皇大使巴託龍尼主教有煽動教會反抗政府之舉動、特通知該主教、限令二十四小時出國、此次驅逐教皇之大使、尚係該國歷史上第一次也、（國民社）

杭州——傳聞子死懸樑自盡

候潮門外一百六十七號開設寬心園茶店之李宣、有友施樹林之母施徐氏、居住候潮門外一百七十四號、近因風聞其子死於異鄉、愛子心切、朝泣暮悲、已如神經病狂、六月一日接得其子來函、並附洋五元、而徐氏察閱來信、似非其親筆、益形悲痛、昨日晚飯時、其友李宣着妻送粥一碗、供其充飢、詎彼將房門緊閉、心知有異、即通知伊夫登樓撬門入內、見徐氏已自縊身死、徐氏在杭垣並無親屬、其子及壻均在滬海路護路隊供職、現已電促來杭、屍體經法院檢驗後、確係自縊身死、由其友李宣備棺收殮、暫厝候其壻歸杭安葬

寧波——老江橋堍白晝火警

江東老江橋堍老同源鹹貨店灶間、與貼鄰安餘蓆店後屋毘連、安餘係吃包飯、後屋並不設灶、五日下午一時一刻、灶間內突然起火、頓時冒穿屋頂、向打鐵弄延燒、當經各義龍趕到施救、歷二小時撲滅、計燬老同源樓屋二間、灶間一間、安餘蓆店樓屋二間、披屋一間、董子齡鑲牙店樓屋一間、源大鐵行樓屋一間、又大興鐵店樓屋二間、施貴興鐵店樓屋一間、顧森泰鐵店屋樓一間、源泉鐵店屋樓一間、杜太生鐵店屋樓一間、裕順布店灶屋一間、共計十五間、估計總損失值洋三萬元、老同源司帳仇富根頭部被玻窗壓傷甚重、嗣經該管三區署、傳老同源經理方富廷安餘經理傳慶餘訊問、兩店均保火險、方稱火由安餘壁內穿過來、傳稱實係老同源灶間起火、偵訊他人、皆稱一時慌亂、未曾注意起火地點、當論一律交保候再偵查

蚌埠——嚴渭漁冒名詐財

皖北浪人嚴渭漁前因假借安徽禁煙局名義、在蚌詐財、經受騙人苗虔三等告發、被皖北警備司令部拿獲、迭次庭訊、嚴渭漁冒用中央黨部組織部名義、非法組織鋤共義勇隊、及私造僞安徽全省禁煙局委狀詐財等情、證據確鑿、警備司令衛立煌、當將以上情形、呈報總司令部核辦、中央組織部同時亦據苗等控告、特電警備司令部依法嚴辦、

張靖宇伏法

冒充司令之綁匪張靖宇、前被航民保衛團拿獲、呈解皖北警備司令部研訊、供認與在逃匪犯劉玉豐等綁架王傳化勒贖不諱、依法判處死刑、於五日上午十二時綁赴橫鐵路刑場執行槍決

昨大引翔賽馬成績

第一次（一哩）老馬平力賽
㈠□□□雷Seychelle Pink　張叔鵬　136磅　74張
㈡□鵑樂克Poyang Lake　哈利司　181磅　170張
㈢拿脫立司色Novelist II　求大　161磅　132張
總時間二•八•一最後二法郎三四•一頭馬勝一乘半二三馬相距一馬頸
獨贏　五九張一百〇四元九角（獨馬票總數一四五七）
馬位　㈠十九元四角㈡十一元三角㈢十二元一角　馬位票總數一一九九

第二次（半哩）老馬得勝賽
㈠派山貝末南Passage Manev　羅斯　155磅　281張
㈡沙得而衣夾Sant…　克拉克　155磅　52張
㈢大客Tien　陸志和　162磅　187張
總時間一•□□□•一頭馬勝一馬頭二三馬相距大半乘
獨贏　二九四張二十三元三角（獨馬票總數二一六九）
馬位　㈠九元九角㈡卅一元九角㈢十二元四角　馬位票總數一六〇〇

第三次（一哩）老馬平力賽
㈠愛呀美而Air Mail　田士　148磅　114張
㈡福華虎買去Forward March　F哈利司　147磅　118張
㈢考雷貝Conn…　孫信永　166磅　212張
總時間二•□□□二法郎三四•二頭馬勝二乘二三馬相距二乘
獨贏　□張一百〇四元七角（獨馬票總數二四八九）
馬位　㈠廿一元一角㈡廿二元五角㈢十四元七角　馬位票總數一九八四

第四次（一哩）新馬平力賽
㈠股落□好司Tortune Horse　陸志和　162磅　338張
㈡蒙達達Mon Dada　衣惠司甘　145磅　30張
㈢卡皮而Car Pil　F哈利司　144磅　105張
總時間二•四□□二法郎二六頭馬勝一乘二三馬相距一馬頸
獨贏　八二〇張十六元七角（獨馬票總數三三三八）
馬位　㈠十九元三角㈡六十五元七角㈢廿三元三角　馬位票總數一八四三

第五次（七法郎）老馬平力賽
㈠防戰Bolo　黃清濂　168磅　253張
㈡康爾納康浦Commo…　拘爾豐　150磅　175張
㈢外脫大而鋪司Beautiful Bus　田士　149磅　477張
總時間一•五八•一最後二法郎三三•四頭馬勝一乘半二三馬相距一乘半
獨贏　二八七張三十二元八角（獨馬票總數二九八七）
馬位　㈠十一元三角㈡十四元一角㈢八元三角　馬位票總數二一九一
搖彩　㈠三六七號六百四十五元一角㈡五七四號一百八十四元三角㈢一一號八十三元一角
副彩　十四張各得洋十六元四角號碼如下　五五八　四〇〇　一九　五五四　七三　二八　六六二　四五一　四　二三六　一〇五　一八

第六次（七法郎）老搖會馬平力賽
㈠鐵克得克Tick Tack　黃清濂　152磅　504張
㈡殺林司華而白界Prince Walbert III　畢浩清　160磅　489張
㈢勒甘拘愛Lucky Boy　蔣稚儂　163磅　141張
總時間一•五九•三最後二法郎三三•一頭馬勝一馬頭二三馬相距一乘
獨贏　一〇四七張十三元八角（獨馬票總數三四二一）
馬位　㈠七元㈡七元一角㈢十二元四角　馬位票總數二〇七八
搖彩　㈠一一號五百八十三元二角㈡二五八號一百六十六元六角㈢四九四號八十三元三角
副彩　九張各得洋廿三元一角號碼如下　一七四　二〇七　二五九　九　五　四三二　五九　五五九　三〇四　四六

第七次（九法郎）老馬賽
㈠惟去落克Vedirock　羅斯　146磅　249張
㈡利拿灰呢脫Le Noir Faineant　孫文琴　158磅　228張
㈢米去根Michigan　F哈利司　148磅　232張
總時間二•三六最後二法郎三三五頭馬勝一馬頭二三馬相距一馬頸
獨贏　三五〇張三十九元九角（獨馬票總數三三八八）
馬位　㈠十元六角㈡十一元一角㈢十一元　馬位票總數一八四六
搖彩　㈠三三七號五百九十八元五角㈡二二七號一百七十一元㈢六二六號八十五元五角
副彩　七張各得洋卅元五角號碼如下　二一八　三〇二　三八五　一九　五　一五五　一九九　五三六

第八次（九法郎）老搖會馬平力賽
㈠脫老浦歐浦Troop Ship　蔣稚儂　149磅　209張
㈡軋倫康不納Grant Company　黃清濂　188磅　231張
㈢果而亭燧羅Golden Arrow　畢浩清　149磅　240張
總時間二•三八•二最後二法郎三一•二頭馬勝二乘二三馬相距一乘
獨贏　三六九張四十九元五角（獨馬票總數三五一九）
馬位　㈠十元五角㈡八元六角㈢十元　馬位票總數一七七七
搖彩　㈠三五四號五百六十二元六角㈡二六號一百六十九元七角㈢一〇
副彩　七張各得洋二十八元七角號碼如下　八七　二六一　三四三　一七四　四八二　一七二　二六六

第九次（一哩四分之一）新馬平力賽
㈠格林發不Glen App　張叔達　150磅　424張
㈡振力脫拉夫Piratic Life　富振達　140磅　212張
㈢恩業歌萊Kavooryshy　蔣稚儂　1□磅　191張
總時間二•五七•二最後二法郎三六頭馬勝一馬頭二三馬相距一馬頸
獨贏　一三四〇張十元四角（獨馬票總數三三八四）
馬位　㈠六元二角㈡七元五角㈢七元七角　馬位票總數一三四八
搖彩　㈠二三六號五百二十三元二角㈡五六六號一百四十九元五角㈢一〇二號七十四元七角
副彩　五張各得洋三十七元三角號碼如下　一八四　四九七　五一八　三七〇　五七九

第十次（一哩四分之一）老馬平力賽
㈠乘里衣扶Chilly Eve　F哈利司　147磅　77張
㈡蒙脫勃來克Mount Blanc　昆山　160磅　114張
㈢脫利溫Three One　葉謀卓　140磅　27張
總時間二•五五最後二法郎三六•二頭馬勝一乘半二三馬相距一馬頸
獨贏　三八〇張廿五元二角（獨馬票總數二二六〇）
馬位　㈠十元一角㈡八元五角　馬位票總數四一三
搖彩　㈠三八〇號九百八十一元一角㈡四〇九號二百八十九元三角㈢一九五號一百四十元一角
副彩　二張各得洋一百七十五元二角號碼如下　一七五　四〇五

第十一次（四分之三哩）新搖會馬賽
㈠福帶瓦Fortani　丁伯康　157磅　15張
㈡阿希米Ayame　求大　165磅　133張
㈢買司得金那脫Mysterious Knight　愛拿軒　154磅　24張
總時間一•四一•三最後二法郎三四•三頭馬勝一乘二三馬相距大半乘
獨贏　一三張九百六十六元三角（獨馬票總數二九五六）
馬位　㈠一百三十九元九角㈡廿元二角㈢八十九元三角　馬位票總數一六三一
搖彩　㈠二二一號六百四十九元六角㈡一七二號一百八十五元六角㈢五號九十二元八角
副彩　廿張各得洋十一元六角號碼如下　三八五　一五五　七一四　七一　四〇　六九四　七二〇　三八〇　六九五　五二四　五七五　二一四　六七一　三九四　一九六　五七〇　三五三　四七二　一一　五二八　六五三

第十二次（一哩四分之一）新馬試練賽
㈠近捕Jumbo　F哈利司　153磅　194張
㈡司保丁根Sporting Gun　近生　141磅　41張
㈢哈杯台Happy Day　牛葛卜　147磅　81張
總時間二•五八•四最後二法郎三四•一頭馬勝一馬頭二三馬相距一乘
獨贏　六六二張十六元六角（獨馬票總數二五九二）
馬位　㈠九元八角㈡廿七元七角㈢十六元　馬位票總數一〇三三

日人陰謀可怖 指使韓民強闢水田

在長春萬寶山地方

長春通信、日人擬在長春發展其殖民勢力、指使四百餘韓民、至鄉三區萬寶山地方強闢水田、激起民衆反對、經長春市政籌備處、電省請示、曾誌本報、省政府以該項韓民、未經我當局許可、擅入鄉村、殊背公約、於一日令縣府派員協同縣公安警、前往勸諭、期以和平手段、令該韓民出境、無如韓民依日人勢力、非特不離去、反而不時擾亂治安、公安局恐釀意外、將其首領申某等八名、帶至縣署、供稱受日人命令來此種稻、馬縣長二日下午訪日領事、述明華方處置韓民理由、今（三日）早縣公安局長唐保衛隊長率隊帶同申某等至掘水溝處之馬家少口地方、將工作中之韓民施行驅逐、但日人竟於昨日續令韓民百名、至該地工作、擾亂治安、實行挑釁、一面由日領署警官五名前往、以調查眞像爲名、暗地以金錢運動華人、希望中止反對、但華農明大義、咸以一旦允許、則所掘水溝兩岸二萬畝旱田、夏季必成澤國、況將來當地又爲韓民村莊乎、害國害民、迄未入其圈套、韓民會長金東晚、近日奔走甚力、曾對人云、此數百韓民、非在長春縣內安插不可、不能因華農之反對而離去、觀此可見日方態度之强硬矣、據城北來人稱、四道溝地方有官地若干、被滿鐵冒用華人名義、買去數百畝、上週中突來韓民數十、計劃築渠耕地、韓民企圖分居於鄉間、益覺明□矣

南京　中央大學紀念堂落成

國立中央大學、定明日上午九時、舉行該校成立紀念大禮堂落成典禮、暨江大優勝慶祝大會、

江□　酒醉亂鬪 □致命案

十一區黃橋鎭、有泗河鄉人薛元隆、與其襟兄呂玉成、合股開設南貨店於顧寶珍家、前日呂玉成在青暘觀劇、醉後返家、誤入顧寶珍妻朱氏房內、穢語百出、崔妻勸解無效、反遭惡罵、當晚即吞生鴉片斃命、雙方大起交涉、經人調解、由呂出資棺殮了結、

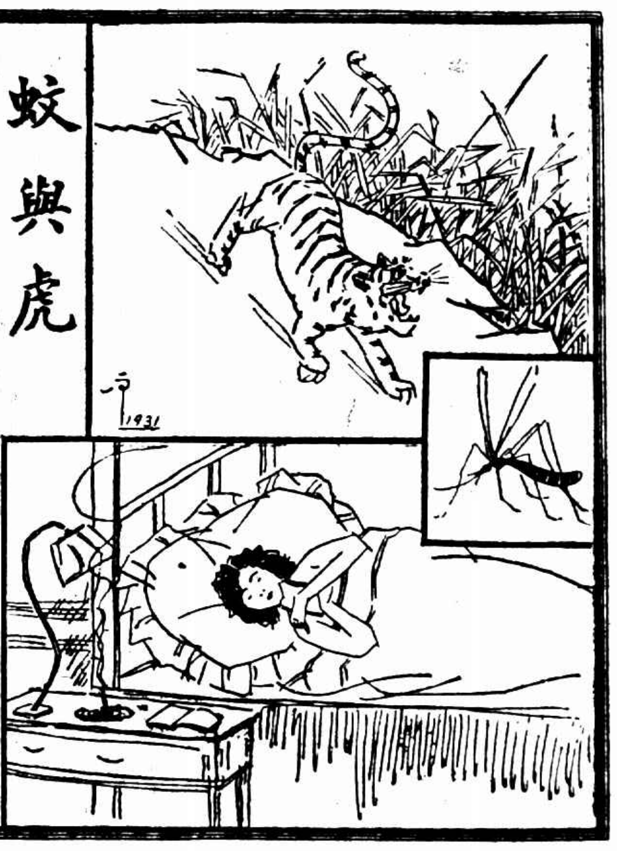

蚊與虎

蚊子雖小，爲害甚於猛虎！因猛虎噬人不常見。而蚊子吮人，則日日可以見到也。

三星牌蚊烟香

殺蚊力大，功效迅速，質料純良，保證無毒！居家旅行，皆宜常備。

各埠均有出售

總公司　上海河南路四四四號

中國化學工業社製

第二發行所　上海廣東路六八號

南通　匪首韓海鎗決

匪首韓海、平潮人、近年橫行四鄉、焚刦綁票、並時擄婦女、供其姦淫、經清鄉軍警拿獲、解法院審結、判處死刑、由高等法院函省府核准、六日下午一時、由王檢察官驗明正身、綁赴刑場槍決、

地方借款 洽商成立

本縣因地方財政、萬分支絀、警政費待款發給、由財政局款產處、向實業金融界、息借六萬五千元、刻已洽商成立

海匪葬柩 緝獲解城

海門首領顏振嶺、其手下頭目兩名病故、派僞副官沈山、乘船運柩、潛赴三甲鎭埋葬、出口時、因船擱淺、被警隊緝獲、六日解城、遞送法院、

常熟　新財局長今日來常

本邑財政局長郝炳章、來常任事、僅八月、玆因財廳蔣委員來常調查此間財政局、毫無成績、幷所塡表格、亦頗簡單、經報告財廳後、故有調省任用之令、另委莊煒光來常接充、查莊本任無錫財政局長、現已於六日交卸、定八日來常接事、至總會計主任余安揚、亦已他調、遺缺由周立中來常接任、現已在省接洽一切、不日亦須來常云、

六合　廳委秦鳳翔 調查學潮

教育廳委派秦鳳翔、赴六調查學潮、秦委員已於四日抵六、據云所負調查任務有三、㈠預算問題、㈡罷教眞相、㈢行鎭集初小校長張開發、與教委錢志堯之互毆案、聞各校校長、將于次晨、假民衆閱覽書報處開會請秦委員列席、以便報告此次教潮經過情形、

冀產銷稅雖傳停徵

天津仍稽徵扣貨

商民再派代表赴平請願

天津訊、產銷稅問題、自北平傳來暫緩徵收之消息後、津市稅局藉口未奉到正式命令、仍照常徵收、惟以商界均已停止起運貨物、故稅收毫無、商界赴平請願代表陳楚湘等三人返津、當於四日下午三時召集各業代表開會、報告在平交涉經過、同時商人復以本市稅局仍行徵收、故又推李潤田爲代表、赴各稅局探詢眞象、並據理質問、玆紀其會議情形如下、公推陳楚湘主席、據陳報告謂、鄙人等赴平請願、而今得有一線曙光者、即荊有岩氏表示產銷稅可以暫緩徵收、惟及見戢翼翹參謀長、復謂此稅荊特派員實無權主張、如何必須俟副司令病愈後、方能裁奪、祇以當局者手段模稜、我儕目的始終未能達到、且北平雖亦緩征、但尚有勒索情事發生、天津尤與北平情形不同、百貨出入、多係由此經過、倘不徹底解決、是置我商界之死命、應請大家討論應付辦法、以期達到我等之願望云、繼由李潤田等報告赴稅局交涉情形、略謂先至老車站稅局、詢問當局是否奉有暫緩徵稅、何天津仍行徵收、究竟稅局是否奉有命令、據謝局長答復、雖徵有所聞、但尚未奉到正式命令、至發還扣貨一節、各商如能取具舖保、自可照辦、旋至糖類產銷稅局、據趙局長表示、該局並未接到特派員公署緩徵命令、至於發還扣貨、該局始終並未扣留任何貨物、最後並謂、稅局方面、如有命令、當然不敢違抗、就以上兩局所稱各節、是荊有岩之對代表等表示緩徵、不過爲一種搪塞而已、務望大家討論應付辦法、後又由船戶代表李治國報告、曾裝香油一千餘桶、芝麻等數十石、行經小園地方被扣、上述各貨乃棗順和囑託裝運、稅局強令納稅、該號因此稅商民正在呼籲反對、尙未解決、故未允繳納、適稅局竟將該號同人拘押、勒令立時納稅、否則即須送縣懲辦、後該號復派周姓赴局交涉、亦被拘押、旋又將周某釋放、令其轉知納稅、經衆討論結果、最後決議再行推擧代表赴平、會同北平商界一致力爭、堅決請求立時撤銷產銷稅、倘仍無圓滿結果、當局再以模稜手段答覆、應仍持前議、罷市以謀抵制、至於棗順和扣貨、應由油業公會來函聲述、以之據函與稅局交涉發還、又滄縣商會主席劉毓瑛、及委員劉錫三二人、於昨日自滄來津、赴市商會探詢對於產銷稅之應付辦法、並報告滄縣產銷稅經商民反對結果、亦行緩徵、願平津兩地商界堅決活動、倘平津不能達到目的、恐各縣亦必失效云、

清江　挑河士兵分給獎金

粱冠英部以四團兵力、於兩日之間、將太平引河、挑濬竣事、粱以士兵能勇於助民建設、殊堪嘉慰、頃特分別發給獎金、每□大洋二十元、營部五元、團部十元、又工作成績特別優異者、爲手槍團二營、每連另獎十元、營部五元、其次爲炮兵團三營、每連另獎五元、營部三元、以示鼓勵、又淮陰縣政府、四日下午三時、召集各機關代表、開籌備疏浚文渠及柴米河會議、決定由本縣各機關團體聯名呈請二十五路軍粱總指揮、派隊疏濬、所有廣柴有礙浚河工作者、決由第一區長花永欽、建設主任劉屛詩、公安局長朱瀛、勸諭各柴灘民衆、即日自行刈除、

鎗決一匪

匪犯王朝甫、前經警察大隊部、在漁溝拿獲、迭次訊供爲匪屬實、淮陰縣長賀富生、呈奉省府核准、將犯執行槍決、四日上午十時、由警隊押同該犯王朝甫、綁赴西城外刑場、槍決示懲、

揚州　瓜洲江岸續修東段

瓜洲河東江岸西段、經區公所督修、現已竣工、玆悉該處三步橋鄉農會代表吳少埠等、呈縣請續修東段工程、縣長已予照准、

漣水　破獲匪窟

自淮安板閘鎭、發生刦掠巨案後、淮漣兩縣、分派隊警嚴密搜索、玆在張圩王莊張廷元家之廚房內、破獲匪之肉票地窟、起出肉票五名、內有板閘被擄之何秀文、張鳴奎兩家男孩各一名、另三里灣朱立五家男孩一名、淮南任開富家男孩一名、及外匪犯劉鳳舞一名、窩戶張廷元、已解漣水縣府訊辦

平湖　逃兵雞姦 解省訊辦

前十省保安隊七團二營八連班長之章國清、因營逃來平、雞姦陶雲莊之十五歲學徒孫□昌、並向新萬源肉店舖敲詐、被二所巡長金甘棠拿獲、帶局解縣、庭訊發押、玆悉縣府以該犯係現役軍人、又屬逃兵、特於昨晨派警押赴嘉興、□□□□云、

教員登記 定期口試

本縣小學教員登記審查委員會、因登記期限業已截止、昨在教育局開二次會議、議決登記人手續未完備者、限於六月十日前補具全、即日起審查登記表及證件、定十二十三十四三天舉行口試問答云、

亞林

防疫臭水

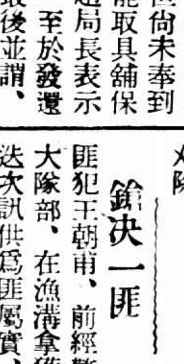

此臭藥水係按化學法精製含加波力酸甚富確具消毒滅菌效力曾經各處衛生機關化驗給證蓋質地之佳實勝各種臭水之上當玆時令牆角陰溝厠所垃圾桶等處用此臭水和水隨時澆洒防疫解穢衛生誠非淺鮮

上海各埠　五洲大藥房發行

各藥房各雜貨店五金號均售

他們都說「樂哉此行」

甚麼！目的地還未到吧？但是旅客已疲憊若久病之軀了一里又一里他們所覺的只不過腦脹頭暈翻腸攪肚迨達終點重負才輕像這種經驗現在可說已成過去了何以呢因爲許許多多旅客於起程前吞服清導丸一劑隨後要時再服一二則內腑潔淨肝膽調和他的行程只有樂沒有苦咧所以君如旅行必須携帶清導丸此丸和腸胃防暈車暈船療便秘腹疾治頭痛頭暈以及飲食不合等症

各藥房均有出售或向上海江西路四五一號韋康士藥局函購郵費不取

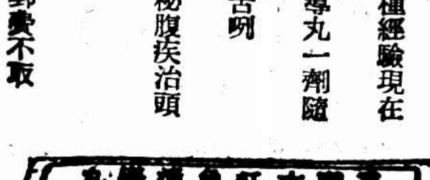

中華第一 陶英傑中欄冠全國
美國第二 丘陵如追逐王銘紳
一萬米里米提握奪去　八百米一分七秒四

萬國會中華氣盛

萬國運動會於昨午天雨滂沱之後、依序進行、足爲大會生色者、除中欄打破中華全國紀錄外、並有泰半成績、均超過滬上江南及華東兩大運動會之紀錄、足見進步良多、中華兵精將衆、共獲一五〇分、榮膺冠軍、執九國之牛耳、但總覽兩日十八項中、中華祗得七個第一、美國則得九個第一、未免美中不足、

□決賽優勝者（自右行第一人起）㈠湯史來㈡王季淮㈢陳寶球㈣里米提握㈤馬逢瑞㈥陶英傑（低欄破全國紀錄）㈦丘陵如㈧湯姆遜　吳德　有德

一幕幕活動
——驚喜與失望 情緒急速變幻下的瞭望

一百米 鍾君落後　一百米首先舉行、鍾連基本居首列、歡聲四起、不幸漸漸而下、終於第二、就大體言、吾國佔得兩三、尚屬不差、

四百米 何氏吃虧　四百米決賽中、何德寶一馬當先、美人惟洛居後、在羣衆歡聲中、徐徐下退、欲追不能、氣雖未喘、而力已疲、終致不前、與百米之鍾連基同一形勢、論者以此爲與先天有關、不及歐美人體魄、而且步伐較小、平均計算、終欠便宜、今日之成績、尚足告慰、又查何德寶、前日預賽、以五十四秒居首、返家後發痧、身體不適、羣慮成績或受影響、及決賽時、一路放開步子、居前領導、其後雖爲美國湯史來猛力追出、相去亦屬有限、何氏紀錄當在五十三秒零、已爲華東傑出之人材、如能多練長力、更加衝刺功夫、則劉長春之紀錄不難打破、

八百米 令門獨出　在賽前屆指八百米已往紀錄、俱在二分十秒以外、觀前日千五百米之中華失敗後、尤深杞憂、李紹商雖呼聲甚高、或恐不及西人、並有葡國名將里米提握、乘萬米第一之餘威、臨時參加、意氣甚豪、有把持第一之志願、觀衆提心吊膽、鳴鎗開步、各選手相去不及數武、其後李紹商居然努力加鞭、領導一圈有半、丘凌如緊隨不捨、浸浸乎有凌駕之勢、里米提握在初雖能健步如飛、至此亦落後十餘米、丘凌如見李紹商至此有不濟之勢、拔步追出、代領其衆、直至終點、造成第一第二之局、且能以二分七秒四破全國（李威年二分九秒）紀錄、尤爲夢想不到、本年上海運動、當以此項爲最佳、丘氏如能練習不輟、可在全運會中與王銘紳一分高下也、（王在華北會中亦以二分六秒八破全國）

老黃忠 志氣不老　吾國老將王健吾、年四十、不忘運動、且能每次參加重要比賽、現身說法、提倡後進、實爲最可崇敬之人物、昨在練習時、有人與之招呼、鼓勵加油、王君喟然曰、年紀到把矣、可見心有餘而力不足也、

一萬米 名將蠟年　萬米長跑、吾國有名將馬逢瑞、去年遠東出席選手龍澤成、三四年前全國紀錄保持者陳虛舟、馬拉松首名葡人里米提握等十餘人、西人程度不齊、多於半途落荒而走、結果跑到六名而已、馬逢瑞不善衝鋒、受虧不淺、按其平日成績、當有首名希望、其最大失策、似在前二十餘圈之步伐太緩、否則不致被里米提握追出、龍澤成昨日不知何故跑時頭部亦頗用力、以致大爲搖擺、未幾出場休息、似身體不甚安適所致、

再談萬米長跑、周繞二十五次、始達終點、初出發時、馬逢瑞、陳行佩、陳虛舟等大步而進、速度平均、呼吸順利、葡人（里米提握）於五圈前、即追至第二、與我國陳行佩並駕齊驅、十圈之後、陳氏落後、葡人居第二、二十圈左右、葡人與馬相去僅一步、如此奔逐或三周、至末圈前、葡人追過馬於最後半圈之間、兩人相去丈餘、雖然情急、無奈力不從心、

男子全部成績

項目	第一名	第二名	第三名	第四名	第五名	成績
一百米	湯史來（美）	鍾連基（中）	林光興（中）	陳國俊（中）	騎鶡（中）	十一秒二
二百米	湯史來（美）	周恩德（中）	林光興（中）	白乃特（美）	勃來島（美）	二三秒一
四百米	湯史來（美）	何德寶（中）	蘇祖賜（中）	曾榮宗（中）	王健吾（中）	五二秒六
八百米	丘陵如（中）	李紹商（中）	好立台（美）	蘇格登（美）	甲米提（葡）	二分七秒四
千五米	蘇格登（美）	甲米提（葡）	堆勒（美）	好立台（美）	丘陵如（中）	四分二九秒四
一萬米	里米提（葡）	馬逢瑞（中）	陳行佩（中）	陳虛舟（中）	律潑來（英）	三六分四秒
高欄	陳國俊（中）	曹裕（中）	李文初（中）	談熹（中）	屈羅脫（美）	一七秒
中欄	陶英傑（中）	開雷來（美）	陳寶球（中）	吳嗣憲（中）	陳部章（中）	六〇秒
四百米接力	美國	中國	英國			五十四秒
八百米接力	美國	中國	日本			一分三六秒
千六米接力	美國	中國	英國			三分四一秒四
鐵餅	却寶（美）	麥克倍買（德）	柯柏（美）	藍氏（美）	王季淮（中）	三三米八三〇
跳遠	史璜克（美）	王季淮（中）	梁添成（中）	郝春德（中）	陳公興（中）	六米四六〇
跳高	李仲三（中）	安特生（美）	古川（日）	顧威（中）	李琳（中）	一米七六〇
標槍	古川（日）	王季淮（中）	林特生（美）	溫鼎新（中）	劉家重（中）	四五米一〇
鐵球	陳寶球（中）	脫羅脫（美）	曹裕（中）	藍氏（美）	溫鼎新（中）	十一米四八
三級跳	王季淮（中）	白乃特（美）	范家駒（中）	梁添成（中）	郝春德（中）	十二米九〇
撑竿跳	曹裕（中）	李琳（中）	白乃特（美）	千葉（日）	活韋克（美）	三米三四
鐵餅	托姆斯	公開組				三二米六六

女子表演

項目	第一名	第二名	第三名	第四名	第五名	成績
五十米	湯姆生（英）	白乃德（美）	維克得而（葡）	希米特（美）	因太利（美）	成績七秒正
一百米	湯姆生（英）	白乃德（美）	維克得而（葡）	希米特（美）	馬鐵芳（中）	成績十三秒二
跳遠	白乃德（美）	湯姆生（英）	張紹先（中）	錢行素（中）	希米特（美）	成績四米五九〇
跳高	白乃德（美）	湯姆生（英）	朱文誠（中）	金司培（美）	盛璧（中）	成績一米三八〇
四百米接力	第一美國	第二葡國	第三中國			成績五七秒八

▼個人計分　第一湯姆生（英）六大分　第二白乃德（美）六大分　第三維克得而（葡）六分

個人計分

王季淮	十四
曹裕	十二
陳寶球	八分
陳國俊	七分
丘陵如	六分
林光興	六分
李仲三	五分
李琳	五分
陶英傑	五分
梁添成	五分

▼陳寶球推鉛球姿勢　有德

陳寶球 名不虛傳　鉛球有力士陳寶球、三級跳遠有長勝軍王季淮、中華冠軍之穩得決無問題、不料美國果然心狠、在初二項均以吾國將士成績最佳、賽至中間、異軍突出、二項首席俱被美人鳩占、大家都在發愁、陳王二將施展平生本領、用力一試、忽又超前、再度領導、卒得第一、功成名遂、皆大歡喜、

陳寶球當拋擲鉛球時、屈著身腰、輕輕地舉起左手、球兒靠著頸項、半步推前、右手未舉、而球已過圈、姿勢動作、異常自然、每逢陳君步入圈內、兩旁拍手相慶、愈拋愈遠、愈見輕捷、曹裕側着頭兒、舒氣而進、拋球雲端、一口氣便將他吹出圈外、兩人遠遠近近、初不見如何相差、後因美人脫羅脫爭前、於是各自告勇、陳寶球於最後一擲、高高舉起、平平擲去、乘風破浪、盡居首席、美人列二、義榮第三、

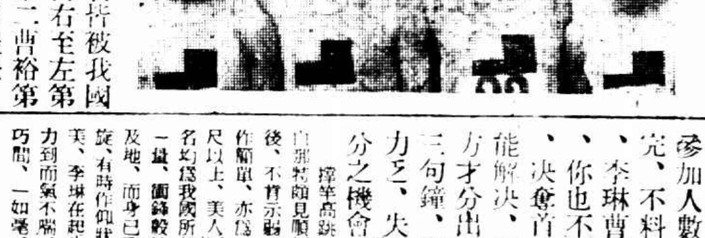

□高欄前四名皆被我國人包辦　自右至左第一陳國俊第二曹裕第三李文初第四談熹　吳德

陶英傑 中欄出色　昨日中欄決賽時、陶英傑異常勇猛、一路領導、竟以六十秒造成中國新紀錄、爲上海增光不少、陳寶球踢倒一欄、足部礙傷、退爲第三、

撑竿跳 費時吃力　昨日撑竿跳、三時許即已開始、參加人數不多、理應早完、不料釘頭碰着鐵頭、李琳曹裕二大擎天柱、你也不讓、吾也不讓、決奪首二名、多時不能解決、直到六時許、方才分出高低、計費時三句鐘、李琳因此跳得力乏、失去三級跳遠後分之機會、

撑竿高跳、在初試之際、美人白那特頗見順利、追隨吾國健將之後、不肯示弱、而其身材高大、動作簡單、亦爲一般人所贊許、至十尺以上、美人不能過、結果首次兩名均爲我國所佔、看他們把竹竿遙一擺、兩腳離地、一往直前、竿未及地、而身已飛過、有時在空中轉旋、有時作仰狀、神情自然、姿勢又美、李琳在起步之初、不急不慢、力到而氣不喘、體過而竿不動、奇巧間、一如鵝毛輕飛、不費氣力、李琳而高、曹裕而過、你在前我在後、分不出什麼高低、因爲外人已在其後、落得大家相讓、藉此休養、但大家却希望創造新的紀錄、你一竿、我一竿、前仆後起、直到十一尺三四吋、再跑上追、彼此失利、一因時間過久、力疲精竭、同時要作他種運動、未免心有、結果李琳失利、第一屬於曹裕、在終局不久以前、曹裕失手、仰仆於地、門牙出血、腦部遭傷、經人將他扶起、緩步一周、向場地一揖、遂回復原、

□撑竿跳高第一曹裕及其姿勢　有德　吳德

七項華人第一
中欄創全國新紀錄　八百米亦打破全國　三項超過華北成績

本屆萬國會、中國佔七個第一、試與華北全國列表比較、

項目	本屆萬國會成績	本屆華北會成績	全國最高紀錄
八百	二分七秒四（丘陵如）	二分六秒八（王銘紳）	二分八秒四（李威年）
高欄	十七秒	十七秒六（吳嶽龍）	十六秒五（金嚴）
中欄	六〇秒（陶英傑）	一分一秒六（趙啓春）	新項目
鉛球	十一米四八（陳寶球）	十一米四六（楊學賢）	十六磅
跳高	一米七六（李仲三）	一米六八（傅寶瑞）	一米七九三（李仲三）
三級跳	十二米九〇（王季淮）	十二米七六（傅寶瑞）	十三米七二（司徒光）
撑竿跳	三米三四（曹裕）	三米五四（符寶盧）	三米四七五（夏翔）

三級跳 最後勝利　三級跳遠、報告懸旗三次、第一次、一條白線懸上青天白日清一色、羣衆拍手歡笑、心花怒放、詎知刹那間、國旗轉換、美國爭得首席、大衆又各啞着喉嚨、哭笑莫由、但在不久之後、花旗除下、換以青天白日、而歡聲又起、一如雷動、

▼里米提握一萬米到達終點時之大踏步

拍掌喊 用不得當　昨日觀者程度不齊、難免有傷情感之事、即如拍掌叫好、應用於可喜之事、昨有人見撑竿未越過者、即予以彩聲、又聞日本接力取消資格、（後並未取消）又報以掌聲、外人不察、必以爲幸災樂禍、缺乏運動道德、後宜注意、

「童子軍」　此次大會、秩序井然、內圍外閘、絕無事端發生、得力於光華童子軍者、誰也不能否認、

「音樂隊」　昨日音樂隊未到、場內稍覺寂寞、雖人們揮着兩眼、注視各項運動、而心情尙欠平衡、中國人天生嗜好音樂、在心的深處、雖然看不見、可是昨日的大會中、每次運動告畢、軍樂聲作、大家均不約而同地、拍手或蹈舞、一面和合音節、一面舒暢心懷、場內場外、所在皆然、籬頭童子、門外盼踏者、亦處處都足以表示着歡躍神情、

「笑聲裏」　無論在競賽或爲跳遠跳高時、每項動作中、時時聽到一種似笑非笑的聲音、雖然辨不出是那國國民、可是經驗上似乎已告訴大家、是因對方失利而起、這笑聲裏似帶有無心的侮辱、又含着有意底嫉機、我中國人是素來待人以誠、對人以禮、間或有極少數的沒有注意及此、希望下屆大會裏……

一年半以前、芷庵……

雙方火一般的燃燒了一年半、終於在一個微雨初晴的昨天、實現了伊倆的「我們的今日」

這是六月七日下午五時、顧芷庵君和陸銘之女士由蔡孑民先生證婚之下、和全體來賓的歡欣豔羨中、在復興園舉行伊們的美麗的婚禮

和陸女士經人一度介紹以後、即趨入平坦的戀愛之路、用伊們來往的書信的購呼、來表示他倆愛的過程、似乎最確切一些、伊們由「芷庵先生」「銘之女士」而「芷庵」「銘之」而「親的」「愛的」、而……大概每隔幾個星期稱呼上就會有顯著的進步的、

今後伊們的樂園、自然是一個美滿的家庭了、過去、大約每隔一天、影戲園或法國公園裏、一定會發見伊倆的儷影、陸女士歡喜影劇、尤其是愛情的影劇、這或許促成伊們早日成功的一個較大原因、

這也是值得報告的一件事情、大約是去年的初夏、法國公園中綠蔭深處的一角茅亭裏、伊們經過了一小時的促膝長談以後、無語中相對的微笑、伊倆瘋狂般的不自禁地相擁爲第一次的蜜吻、

一星期後就宣布了訂婚的消息、

在芷庵蜜月假期中、我們希望他和平時一樣在電燈光下努力的工作、同時我們預祝他百年好合、更希望他記取蔡先生鄭重叮嚀的話「取長補短」

蔡先生說、「時報是特別注重女性和結婚照片的、顧芷庵先生任時報的編輯、自然、對婚姻必有特別的研究、同時、在教育界多年的陸女士、也一定能夠瞭解愛的眞義、在伊們戀愛的過程中、必然深嘗了愛的甜味、今後的百年好合、我以爲要有兩個必要的條件、就是互相尊敬和互相補助、夫婦間的性情學問、不能強同、有時因爲不同、而雙情愈加深摯、其好合的第一要義在雙方的取長補短、永親永愛……」

無異母乳　以之哺孩

▼新穎的記分旗　場中各項比賽、均用各國國旗以誌先後、男子跳遠初賽時前四名皆我國選手（見圖）、不料美人史璜克最後一躍、竟得第一、

日語學堂全新班招生　速成科　高等科　參考書　教授法新穎　詳章備索　6月14日開課　每晚8時至9時　北四川路秋思威路口

友誼賽

▼乒乓
紗布勝陶樂　五比二

▼小球
花旗勝中央信託　四比三
虹僑勝飛馬　七比二
AB勝骷髏　九比三
塘西幼勝浦中　二比〇
永和勝虹星　七比二
青友勝年青　三比〇
三一勝國光　五比二

杭州排球
高中得女子錦標　蕙蘭乙組推第一　藝專之江今天決

杭州先烈杯排球第二日仍冒雨舉行、未曾停止、結果、
男甲組　藝專勝文院　文院棄權
之江勝農院　三比〇
男乙組　蕙蘭勝一中　三比一（蕙蘭錦標可保）
女子組　高中勝農院　三比二（高中已得錦標）

昨日第三次複賽、男甲組藝專勝工院、三比〇、今日與之江決賽、錦標定將屬之藝專、因該隊月前曾赴南京比賽、成績之佳、衆所熟知、

海外網球
加州大學再敗

東京七日電通電、遠征之加州大學對關東聯合軍之網球比賽、在天森球場舉行、似因遠征疲勞關係、又皆全敗、

單打
東（立教）六—四　六—一　尼丁（加大）
藤倉（明大）六—〇　六—四　魯篤羅（加大）
藤倉兄（明大）七—五　八—六　布列篤（加大）
雙打
深澤　岡本（帝大）六—二　七—五　牙羅醫　尼丁（加大）
藤倉兄　藤倉弟（明大）六—一　六—四　魯篤羅　布列篤（加大）

勤德女學
朱月英演說第一

新北門國佑路、私立勤德女子小學校、昨日舉行演講比賽、評定結果五年級、朱月英第一、周秀寶第二、曹根翠第三、

江浙私中網球今天決賽
約翰中途退出
東吳滬江分高下

江浙私中網球形勢忽變一節、已見昨報、約翰初與晏成比賽、已以二比一獲勝、

約翰黃嘉音　二六……六三　晏成戴光進
約翰羅民夢　六八……三六　晏成黃漢柱
約翰徐紹儀　六七……三五　晏成朱子品

將於雙打判分決賽權時、約翰教練西人卜得忽喝息滾場、以該隊名單（據稱該隊第二組羅民夢本係健者、今避重而在第二、自知錯誤）確屬錯誤、自願向大會請求棄權、故雙打未賽、（約翰全隊於午後離蘇回滬、）即由晏成與滬江重行比起、結果滬江勝三雙打、（已見昨報）星期休息一天、今日在桃塢再與東吳決賽冠軍、尚有落選賽秩序、須於明日臨時排定、

球　科學方法與天才
（俞杰）（續）

然則我國球隊、個人技術果已入於正軌之發展乎、日發展則發展矣、入正軌則尚未、蓋我國球員、個人技術多持天才、且好務美觀之表演、而對於科學方法、則尚未十分注意及之、然球類游戲、爲科學化的游戲、不注重科學方法者、實力多收效少、試觀察我國各籃球隊、對於基本動作、如傳球拍球等等技術、各球員雖常有一二特長之點、而各人普遍之發展、則尚談不到、又常見各隊之明星球員、一再由偏難之角、或利用偏大之旋轉力、將球射入籃內、雖略差分毫之準、卽不能中的、果能賞心悅目、偏表演之能事、然究屬行險僥倖、彼若能利用科學方法、作正當之射籃、則其得分率、必能較前增進、蓋科學而實際、天才則恃幸運也、又如足球賽、球在敵門前時、敵人將球踢出之機會、與我方攻入之機會、相差無幾、故前鋒若每次能利用機會衝門、則常能多勝一二球、衝門之前鋒愈多、則踢進之機會亦愈大、雖不能如單槍匹馬將球帶進之美觀、其勝球同也、其難易則不可以道里計、我國足球隊、對此尙少注意及者、重天才不重科學方法、此點亦爲我國球術前途發展之一大危機、願我國各球員各教練、以後多致力於科學方法之訓練、注重基本動作之改進、毋以無興趣而忽之、科學訓練方法近年來各中外書籍、已言之極詳、只須各人肯低心下氣研究實行之可耳、

德國性學博士赫思斐爾、於上次赴北平後、現已回滬、明日在海格路二一六三號中國紅十字會醫院演講、題爲「性與罪惡」聞赫氏演講畢、即於次日乘昌興公司加拿大皇后號離滬赴香港、

(一)參加洲(全)會之何猶夫(何健子)、擅游泳、
(二)(上)千五百米第一郭華汀(四分四二秒一)(下)三級跳第一章勇十一米八六 張薨安攝 羅某鴻寄
(三)女子跳遠打破全國紀錄之(右)胡在忻(左)李森 張薨安攝

世界上都有飯喫

他是貧人的福星

他又是變相的和平之神

太平洋老人 在志

不肯安逸 不肯枉費一錢 願意帮助各國的青年

（童愛娜）（再續）

大來是住在生辣福爾(San Rafail)(和舊金山離開一條大江)、他每天早晨五點鐘起身、他每在吃早茶後、總做日記、七點鐘出門、由大來夫人開汽車把他送到江邊、再搭渡輪到舊金山、到了舊金山之後、先到自己的碼頭四週看一遍、不好的地方、很和善的指示碼頭管理員、等到八點三刻再進寫字間辦公、一直到下午四點鐘纔從原路返家、他每在渡輪裏、時常和朋友們誇口似的說道、中國人都相信我、因爲我對他們、從來沒有、

失過一回信用 大來絕端不肯亂化一個大錢、記得數年前大來先生到上海來、有一回、他查察浦東白蓮涇大來碼頭、要到浦西來的時候、恰巧研頭渡輪已開去、前大來碼頭管理員派麥F. R. Palmer氏預備特放一班小火輪到廣東路外灘、大來一口回絕、不願意化煤、情願叫小火輪送到白蓮涇對江高昌廟、然後

再坐人力車 到廣東路總行、他雖然這樣地節省、可是對於慈善事業卻十分的贊助、只要人家以眞實情形去要求他、他總很慷慨的答應、和節省的時候、完全似兩個人一般、所以他的資產、一部份都消耗在慈善機關裏、他時常想到自己

沒錢讀書的苦 於是他就開義務學校、招收沒錢讀書的孩子、就是只說上海、他在浦東白蓮涇裏設立義務日校、和義務英文夜校、他還時常寫信來慰問這班學生、每年叫日校和夜校拍了照寄給他、這種情形、如果不出於眞誠、絕端做不出來的、他對於各國的青年會、也極願意帮助、武昌的中華青年會就是大來出資建造的、上海的

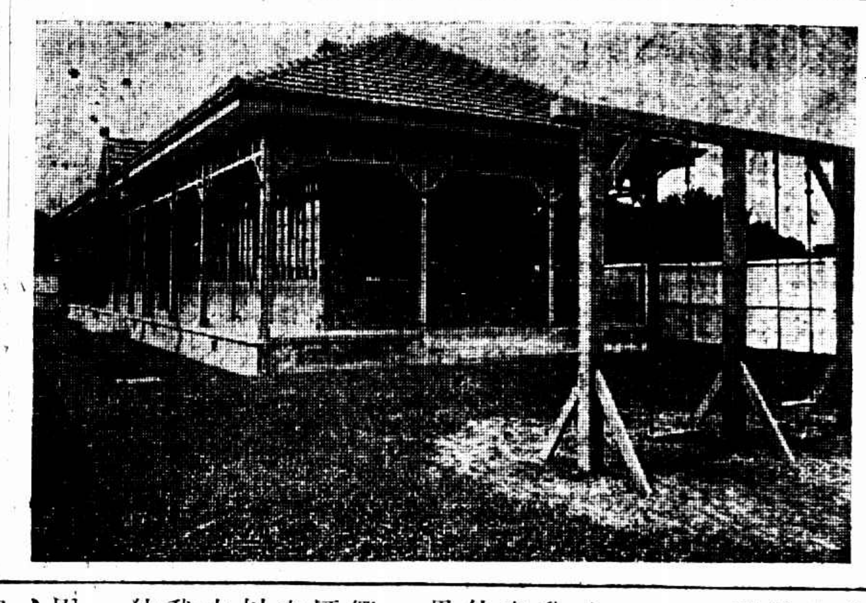

□白蓮涇大來義務學校

中華青年會 他助的數目也很可觀的了、上海的西人青年會、除了美國煤油大王、要算他助得最多了、大來也可算是和平之神、當美國和日本爲着舊金山鬧學潮、美國的當局和日本的當局、都準備武力解決、大有一觸即發危險、大來首先召集各團體、組織和平團、到日本去見日皇、經大來幾番的調解、總算把這戰神退去、西歷一九二六年七月二日大來爲着西雅圖班航線、到上海來、新聞記者去訪問他、他道、中國是個極富裕的國家、

可惜內戰忒多 各種事業不能發達、如果內亂平靜、我敢武斷、中國各種事業在數年裏定有驚人的發展、以我的考察、以我的眼光、那上海已成功世界第二大商埠了、世界的大商埠、第一是紐約、第二是上海、第三是香港、第四是倫敦、第五是立佛波爾(Liverpool)那美國的紐約和中國的上海、是太平洋商業的重要地所以我以爲中美極應該聯絡感情、

西歷一九二八年四月二十日、大來到小呂宋去、經過上海、聯合通訊社記者向他採訪新聞、同時詢問他幾時、

纔肯停止工作 他聽了這話微笑道、當時我不能工作了、我就停止工作、照他的意思、他要停止工作、他的生命也將要脫離世界了、

大來對待他的職員們、絕端不是用威武去壓服職員們的、是以德去壓服他的職員們、所以他的職員們時常說、大來這樣的優待我們、我們也應該竭力的帮助他、

去年大來的公司、因爲受金子暴漲的影響、也不能免虧本、他就親自到上海來調查、當他在大華飯店宴請上海全體職員的時候、他懇切地對職員們說道、「我這公司裏、至少有一萬的職員、以一個職員的家裏、有三個人依靠他計算、我要負

四萬人衣食住 的責任、也許不止這個數目、近來的大來公司、已受了不良的壓迫、照理應該裁員、但爲着各人生計問題、我實在不忍實行、我希望在位諸君、大家增加努力、去挽回幸運、我非到不得已的時候、決不裁員、

不幸的消息傳來、大來病了、據醫生說、這是他第二次的大病、恐怕是很危險的、但勇敢的大來、自己卻絕端不肯承認有危險病、以爲休息幾天可復原的、他病的最大來源、就是爲了他所辦的事業、除了木部、都沒有好現像、他雖然多方的設法、但總敵不過那

世界的厄運 他既要用腦、又要過份的憂愁、所以病了、大來又說、「他的志願、決不受世界厄運的屈服、仍舊要繼續奮鬪、使得世界上的人們、都有飯吃」、大來啊、我懇切地希望先生早離病魔、向世界厄運去奮鬪、實現先生的偉大志願、

書畫摺扇展覽

名書畫家汪仲山張聿光高尚之吳滑華徐曉邨李冷然等十二人、將其近作書畫摺扇千餘頁、自明日起、假寧波同鄉會公開展覽三天、並有名家當場發售、

同昌 飛鷹牌 純鋼脚踏車
輕、廉、堅、美、
比乘電車更合算 每月分期付款
保用十五年 免費修理十年 完全英德材料 構造特別精良

贈券 贈同昌飛鷹牌樣本及分期付款章程各一份 同昌車行郵售部贈 姓名 地址
同昌車行 上海南京路 電報掛號 線[illegible]
偉華廣告公司專門繪各種報紙廣告 上海麥家圈四一號電話一四六九五

杜祠落成禮預誌

明天先送神主及儀仗 浦東一時要鬨動

杜月笙君近建家祠於浦東高橋、訂於十日行落成禮、先一日(九日)送神主及儀仗渡浦、十日上午迎主入祠、十日十一日兩天賀客前往浦東者、均於法租界外灘太古公司碼頭乘杜府特備之汽輪前往、凡送禮者、均已按照姓氏編成來賓錄、即於輪中詢明來賓姓名登岸後、招待來賓、乘坐定備汽車或人力車、接迎來賓赴祠、非來賓概不招待、入祠時簽名來賓簿、致送禮章、

杜君諸友好爲便利辦事、計特約定分股任事、擬定臨時職員名單如下、(總務主任)虞洽卿、黃金榮(劇務主任)張嘯林、(衛生主任)王曉籟、王培元、顧京周、(文書主任)楊哲子、湯斐予、(筵席主任)俞葉封、(招待主任)袁履登、(會計主任)楊漁蓀、朱步青、(庶務主任)張延齡、沈學山、(陳設主任)金廷蓀(警衛主任)王彬彥、江偉雲、各股均有辦事員若干、人名多、不克備載、

儀仗路由、由法租界辜格臬路杜公館出發、朝南走李梅路、朝東走愷自邇路公館馬路、朝南走老北門大街、朝東走民國路、由小東門大街到金利源碼頭下輪、關於治安方面、已由軍警當局嚴密保衛、關於佈置、於祠堂四面要隘更按放步哨、女賓最好勿御貴重首飾、恐來賓衆多萬一遺失、反多週折也、

少林拳圖解

（四續）不許轉載

金佳福 金一明 合編

▲弓檔、實稱弓步、又名弓箭步、其姿勢爲左右兩足、前後相離一大步、一腿曲膝向前、一腿挺直在後、前腿足尖須向內勾、下部小腿、尤須立直、成前弓後箭式、亦有以左右爲名稱者、如左足在前、名曰、左弓右箭步、右足在前、名曰右弓左箭步、

▲馬檔、實稱馬步、又曰騎馬、又名地盆、其姿勢、係將左右兩足分開、兩腿曲膝蹲下、大腿面與膝角成平行、膝角與足尖上下相對、腰正、腰挺、兩足成八字式、或一字形、練步法者、多以此爲基礎、因既能使重心下沉、增長腿力、且可免血氣上浮、呼吸短促之弊、

▲騎檔、又曰仆步、又名蹲步、其姿勢係［足向旁方橫伸］、一腿屈膝蹲下、兩足尖相對成平行、如左足旁開一步、右膝蹲下、則稱爲左騎檔、如右足旁開一步、左膝蹲下、則稱爲右騎檔、久久練習、則步穩氣沉、身腰活便、

▲寒雞檔、又名丁字步、其姿勢係一腿屈膝在前、足尖點地、一腿屈膝在後、足跟落實、如左足在前成一丁字、則右足在後成一丁字、名右丁寒雞步、如右足在前成一丁字、左足在後成一丁字、名左丁寒雞步、此稱步法、實稱活步、取其便於進退也、

▲鷄弦檔、又名夾馬步、其姿勢係一腿在後、屈膝成半勢、一腿在前挺伸、足尖向內勾、兩大腿夾緊相近、如左足在前挺勾、右足在後蹲屈、則名左夾馬步、右足在前挺勾、左足在後蹲屈、則名右夾馬步、此稱步法、用之轉身翻旋、最爲靈便、因拳術雖爲手上工夫、如步法不固、則上重下輕、風擺水流、足無餘力、故拳術一道、而以檔法爲入門第一步之初階也、

少林手法略說

拳術中之手法、係指手臂之各部而言、膊·肘·腕·指·掌·拳·均在其內、茲將本篇中所用之手法、略舉如下、

(切掌)·係掌根外緣下部用勁、用以切擊敵人之手法、

(撩掌)·係掌根正中下部用一種挺勁吐出、以撩擊之手法、

(頂心肘)·係用肘角前方、敵人心窩推擊之手法、

(肋下肘)·係已打推敵人身旁、而用肘角上臂外方、擴擊向敵人腦脅之手法、

(衝拳)·多由腰間發出向前方或旁方平衝、未發出之前、虎口朝外、拳心朝上、發出之後、虎口向上、拳心朝內、

(雙貫拳)·係將左右兩拳、同時向前撞擊、專打敵人之太陽穴之手法、

(摘面拳)·係用拳背節骨、由上向下、打擊敵人之面門之手法、

(雙挑拳)·係用雙拳由下鼓起向上、專門崩取敵人心胸之手法、

(雙叢拳)·係雙拳由上下磕、專用於擊打敵人拳脚之手法、

(鷹爪手)·五指屈攏、用以勾摘來拳、或擒攫敵人要部之手法、

介紹「影戲生活」

湯筆花主編之「影戲生活」周刊、內容專載國內外電影消息、及男女明星之趣聞軼事、銅圖豐富、印刷精美、出版以來、暢銷一時、第二十一期、業已出版、本外埠各書局、電影院均有出售、每册售洋一角五分、預定全年五十二冊、四元四角、由上海西門蓬萊市場博寶書局發行、

銀壇零拾

（立）

▲克萊拉寶、嗜好運動、不喜穿襪、最高興連肚皮下的大腿都露了出來、

▲恩來泰嘉寶、喜歡獨自活動、常常故扮樑子去誑人、

▲約翰吉爾勃、愛開汽車、並會發明新式器具、

▲曼琳蘇雜絲、嗜好跳舞、還歡喜賭博、

▲裴斯開登、歡喜和小孩們打球、他還是一位球將、

▲西席地密爾、是好萊塢中第一個收藏古董家、

▲威廉海斯、歡喜翻跟斗、和表演技術、

▲蒙脫勃羅與佩替康潑遜合演 Those Who Dance 之一幕、此片即將在滬開映、

今天游藝一覽

戲院	戲名	主演	時間
光陸	[illegible]戀	[illegible]	[illegible]
南京	[illegible]蹤跡[illegible]外	[illegible]	二時五半 九時一刻
卡爾登	[illegible]男子	裴司開登	三時五半 九時一刻
新光	[illegible]萬里征魂		三時五半 九時一刻
大光明	[illegible]皇后的丈夫	[illegible]	三時五半 九時一刻
北京	離天恨	雷門諾伐羅	三時五半 九時一刻
夏令配克	到巴黎去	[illegible]斯	三時五時 七時九時
上海	色禍		三時五半 九時一刻
大華	禁獵	穆[illegible]氏導演	九時一刻 大雨順延
奧迪安	忠節難全		二時五半 九時一刻
明星	怡紅公子	[illegible]	三時五半 九時一刻
中央	虞美人	徐琴芳 朱飛 尚冠武	三時五半 九時一刻
新中央	璇宮艷史		三時五半 九時一刻
恩派亞	紅蓮寺（十一二集）	胡蝶 鄭小秋 夏佩珍	三時 六時 九時半
卡德	紅蓮寺（十九十集）	胡蝶 鄭小秋 夏佩珍	二時 八時
萬國	紅蓮寺（十九集）		二時 七時
中華	紅蓮寺（十八集）		二時 七時
世界	紅蓮寺（十三集）		二時 七時
中山	秘密寶窟		三時七時 九時
愛普廬	同樂會	珍尼蓋諾	二時至十一時止
巴黎	丈夫不爭氣	麥克道南	三時五半 九時一刻
黃金	火土救孤兒	哈利卡蘭 與法蘭克	三時一刻 七半 九半
光華	戀愛與義務	阮玲玉	三時五半 九時一刻
九星	馬上快壻		三時五半 九時一刻
浙江	神秘頸圈	琳丁丁	[illegible]
虹口	故都春夢	阮玲玉	三時五時 七時九時
百星	攝影大王	裴司開登	三時七時 九時一刻
國民	優哉遊哉	裴司開登	三時起至十一時止
新愛倫	倡門賢母	明星公司出品	三至七時 九時
山西	義雁情鴛	王天龍 [illegible]	三時七時 九時一刻
東南	丈母娘 獃生醫	羅克	三時五半 九時一刻
福安	全部 紅樓夢		二時半 八時
共和	二集 紅蝴蝶		三時七時 九時
蓬萊	全部 空谷蘭	明星公司出品	二時 八時
通俗	第二集 女鏢師	鄔麗珠 查瑞龍	二時半七時 九時
閘北	第三集 女鏢師	鄔麗珠 查瑞龍	二時半七時 九時半
百老匯	懺悔		二時五半 九時一刻
武昌	黑衣女俠		二時七時 九時一刻
長江	山東響馬	友聯公司出品	二時七時 九時
東海	裸體美人		二時四時 七時九時
奧飛姆	一集 女鏢師		二時半七時 九時
戲劇	戲目	演員	
大舞台	夜戲 四杰村 小放牛 割髮代首	荀慧生 [illegible]	
天蟾	日 十四本 夕 封神榜	歐陽予倩 小楊月樓 [illegible]	
更新	日 三本 夜 四本 西遊記	[illegible] 白玉英	
三星	日 三本 夜 [illegible] 彭公案	[illegible]	
齊天	日 [illegible] 夜 移山	[illegible]	
廣東	夜 二本 白旋風	[illegible]	
福星	日 下本 夜 四本 新龍鳳	[illegible]	
寶興	日夜戲 夔龍鐲		
大世界	京劇 (日)天女散花 (夜)西遊記 新劇 說勿出 (日)西廂記 (夜)[illegible]	影戲 [illegible]	
神仙	京戲 (日)南陽關 (夜)杜十娘 新戲 賣油郎 下江南		
小世界	京戲 日 殷家堡 夜 征西傳 新戲 多情公子 影戲 紅俠	上本珍珠塔	
先施	京戲 夜 五本西遊記 影戲 五集荒江女俠	[illegible]	
永安	京戲 文武藝員日夜合演名劇 影戲 四集 [illegible]	[illegible]	
新新	京劇 日 翠英會 夜 風波亭	[illegible]	
國產商場遊藝部	京劇 日 連環套 夜 殺四門 新劇 [illegible]	[illegible]	

優待學校……獎品
凡各種學術會賽向本社購買獎品本社願在全部貨價之中提出十分之二另製獎品下款刻華章敬贈字樣即託貴學會主事人代贈殿獎以下蓋因我同學有平日甚爲用功臨賽一時疏忽致虧一簣之功滄海沈珠遺才甚爲可惜本社此舉一半爲自己謀利益一半提倡學術之區區微意而已○惟此種辦法須學校正式蓋印接洽始生效力
二馬路 書錦里西 華章電刻社

哈爾濱特別市自來水招標
衣字第一九二五號
爲佈告事茲本局擬招商承辦建設本埠自來水及售水營業所有詳細條件均載於招標契約內凡係華商具有殷實資本欲投標承辦該項事業者自本年四月二十日起在本局每日辦公時間內購領招標契約並繳納本局收支處押金大洋五萬元不得標者押金發還得標者簽訂合同時須繳交保證金大洋四十五萬元限至本年十月二十日上午十二時以前用信函附押金收據及呈敍條件送呈本局標箱後本局有權予何人承辦惟以承辦條件相當及信用卓著者爲限此項標案[illegible]知此佈
市長宋文郁
中華民國二十年四月十七日

印度 阿林巴克司 老眼科
總院 上海北河南路小菜場對門五六二號門牌
分院 上海法租界[illegible]家木橋香港飯店下十六號門牌
懸壺海上卅餘年包醫一切沉重目疾經醫愈者不可勝數久蒙貴國人士贊許近因敝國無恥之徒假冒本眼科名義開設各埠朦混斂錢確關本眼科名譽損失故望貴國人士認明印度阿林巴克司牌號決不致誤祇此二家諸希公鑒謹防假冒

好萊塢 水菓素
衛生經濟 人人咸宜 居家旅行 均極便利
此素係榨取鮮果之汁和糖炒製成粉用時入水調和即成甘美適口與新鮮無異之果子汁矣功能開胃潤腸以助消化補腦益神以助文思夏天飲之尤能清涼解渴誠衛生家庭必備之飲品也
注意 此素純用新鮮果子製成並不採用化學方法故與普通之果子汁無異而與汽水之類則不同也請於沖飲時察視杯中往往有隱微之纖絡沉浮其中此即鮮果之明證也
上海捷華洋行獨家經理 北京路九十六號
水菓素

看「梅蘿香」去

到砲台灣

—中公劇社第一次公演—

十日晚七時

中公劇社自成立以來、即積極籌備第一次公演、劇本決定排演 Eugene Walter 原作、顧仲彝氏改譯之「梅蘿香」、該劇主角梅蘿香係由該社社員張兆和女士擔任、張女士活潑天眞、擅長國語、對於戲劇經驗極富、是日該社並設臨時售票處、愛好戲劇者、不妨前往一觀、又訊、該社因應首都中國文藝社之約、擬於最近赴京公演一次、看戲路由到寶山路火車站搭火車到砲台灣站下來再走幾步路就到、

電影檢查委員會將停辦

新片移往首都審定

自本市電影檢查委員會設立後、凡中外影片須經該會檢查許可、方許公映、近聞首都電影檢查會爲便利手續計、自本月十日起、所有新出影片、一律呈送首都審定、已電令該會停辦、從事結束云、

國產影片缺點

和國人應取的態度

（殷錫璋）

國產電影的幼稚當然無庸諱言、我們欲謀補救、先須尋出牠的原因、然後用科學方法去整理、

…◆…

中國製片家的錯誤就是看錯了目的、他們所顧到的、祇是中下級的喜怒、像以前牛頭不配馬嘴的古裝片、現在虛無縹渺的神怪片、在一般無智識的婦人孺子、當然看了眉花眼笑、當時影戲院中、充滿了一班電影智識幼稚者的人、居然有人拍手、有人喝采、收入也不少、於是製片者顧了目前的利益、忘了以後的結果和使命、遂使智識階級搖頭嘆息、這一點也不能專怪將本求利的製片商、中國編劇之人、也很可感慨、在外國每有懸賞巨金、徵求劇本、在中國當然辦不到、這是夢將斷炊的中國電影界、無論吃頭號米、祇能把四號米來充飢的自然現象、現在我們要在可能範圍中求進展、還還談不到、

資本是各種企業中最要緊的東西、電影界當然也是如此、國產片中、民窮財盡、反觀外國片所號召的什麼偉大啊、富麗啊、便是金錢的功效、雖然在「七重天」裏、也用過破舊的佈景來吸引觀衆、但這祇能算因超等的脚本和表情所造成的例外、在中國片中我曾見過「東搖西擺」的客廳、雖說這是小而又小之處、可是越小越會引起注意、反感製片家不應以過份取巧的手段、欺騙觀衆、在舞台上、我們每每原諒牠是假的、在電影上、我們所要求的却是眞實、事一般無二的影象、現在一般不看中國片的人、他們每以不像眞和簡陋來藉口、這一點、中國的製片家應加以注意、須知一元錢不會有二元錢的效力、

…◆…

演員是影片成功與否的大關鍵、在不景氣的中國電影界中、我們所希望於演員的、並不要個個都像「依密耳·詹年司」般藝術化、這是辦不到的苛求、但最少在做戲時、要忘去自己、給予觀者一個事實的印象、換句話說、就是要移於表演、在大牛國產影片裏的演員、都犯了自以爲做戲的毛病、世界大明星「詹年司」曾說「我在拍戲前、常獨坐深思、把劇情感應自己、把自己漸漸變成劇中人」、這些不免有人認爲人人皆知的老調、不過因爲聽慣的老調而不加注意、結果便是失敗、但製片家也應負責、不該把全副重担、交付一個不可靠的演員、須要公正地選擇所要的人、免去濫竽充數之弊、二三個社會已略有信仰的主角爲中堅、當配角於不顧、那實最糟、糟到無可挽救、我們終不信一些小的好處、能免去極大壞處的批評、以上是關於演員粗枝大葉說一說、如果分析起來、可以寫成厚厚的一冊、譬如一手·二足·面部表情·化裝·服飾·態度等、都應加以訓練、貼上去的鬍子、觀衆決不能以爲牠是眞的、火透三天門的表情、如何會有眞的感覺、但話又說回來了、「范朋克」在「續三劍客」中的哭泣、「勃斯新登」死板的面孔、當然未見高妙、不過我們的目標不同、他們有另外的專長、百分之幾的不好、自能躲在百分之九十幾的好處之中的、人那有全材呢？

…◆…

在洋氣十足的人們、如果你去問他國產電影如何、他常會發出驚人的議論、和不屑一顧的神色、這實是中國產影界第一個大罪人、果樹在小的時候不栽培、那裏會有又香又甜的果子呢、所以國產電影在幼稚時、便棄置不理、這無異於因小樹不生佳果而不加灌溉一樣的愚笨、要望牠日後茂盛、實是不會實現的空想、越是根深葉茂的老樹、已能自行競爭的、那倒不妨忽略些、總之、國人要忍着把目光放低些、「寬恕些」、製片家再努力上進、不要自滿、雙方合作、才能有光明的前途、否則一直如此鬧彆扭、老實說、還是趁早關門大吉之爲愈、

三角牌毛巾中又出新高峯
三角牌毛巾又一驚人出品

軟 △ 毛巾

名▶九十九號軟三角牌毛巾◀

潔白潔白！其白如何？白而又白！
柔軟柔軟！其軟又何？軟而又軟！

▲看相奇美；使用奇牢；吸水奇大；快感奇濃；合乎經濟條件．

本公司致力棉織生產工業，垂二十年，其目的在求吾國棉織日用所需之自給自足，積二十年之經驗，深知欲達貢獻之日新又新，必須自設紗廠，於是自由選用最優之原棉，使原料根本之進步，并利用科學上之種種技術，廣置最新式之機器，因此各種出品品質，地，更爲完美，最近又新出九十九號「軟」三角牌毛巾一種，不但軟白吸水美觀異乎尋常，且經久耐用不變硬性，誠毛巾中之破天荒者，各界採作贈品或紀念品，尤爲雋美，此種空前之品質，敬請全國士女試用，必感妙趣環生，

三友實業社全幅被單大運動

門市批發一律特價
八折▲只餘六天了

▲普及全國使用歡迎各省客幫行號大批運銷

總公司門市部郵售部批發部上海南京路▲南市蓬萊市場亦設門市部

小孩體格及生理，與成人不同，故服裝之式樣自應與成人有別，如父母不加思考，使男孩穿了成人式樣之長袍短褂，或女孩穿緊窄之旗袍，致使活潑之小孩，身體大受束縛，其關於小孩之身體，影響何如，試閱右圖，所穿三友社之新式女孩裝何等活潑舒適，且售價廉宜，質料經穿經洗，永不退色，「式樣甚多，本公司南北二門市部大批現成發售非常便利」

米價高出十四元
私運奸商　傳在無錫被扣

南北兩市米價又忽逐漸高漲、最近一星期間、竟漲起有半元之多、昨日北市售開、最高白粳每石洋十四元六角、又十四元四角、又十四元、薄稻每石洋十三元五角、又十三元二角、較之前日又漲起兩角左右、據米業中人云、日來市價高漲之原因、實緣一般奸商又在秘密私運大宗米糧、裝備出口、其收集之整數米糧、以致滬埠來源、頓見缺乏、又據無錫來人云、此次販運大宗米糧出口之爲首大奸商、已在錫埠被當局監視、

時報徵求部啓事

本報歡迎讀者惠寄中外[illegible]消息以及照片、（必須未經他處刊布）、一經[illegible]、各影片公司[illegible]、如有新片出版或運到上海、公映定期、務希先行通知、以便[illegible]派記者前來探訪、[illegible]及[illegible]界名人或非名人之成功歷史言論行、或科學界有所新發明、讀者投稿、亦極歡迎、[illegible]
○○○

市中心地價兩種
商民在此時大可認領
甲等二千五　乙等二千元

市政府規定北至殷關路、南至翔殷路、西至淞滬路爲市中心區域、在此區域內土地、業於十八年七月起由土地局停止過戶、備價收買、分甲乙兩等招領、甲等每畝繳價二千五百元、乙等二千元、須於一年內建築商店住宅房屋、以冀振興市面、劉家宅方面市府新屋、不日亦可興築、

吳經熊
律師職務照舊執行

前臨時法院院長吳經熊、自就任工部局市政顧問後、實心任事、現每日上午十一時至十二時、必到該局辦公、此外如有重要事項、則隨時前往、博士預期於一年後、將考查所得、編成報告發表、對於律師職務、現仍照舊執行、事務所在威海衛路靜安別墅一百二十一號、

楊樹莊晉京
有辭閩省主席之意

海軍界息、楊樹莊前晚抱恙赴京、晉謁蔣主席、懇辭閩省主席職務、並有同時辭去海長職務之意、

胡兆祥來滬

南洋華僑前福建東山縣長胡兆祥、昨由新加坡搭法郵船抵滬、聞不日擬赴京、晉謁各要人、

法租界 團體代表
朱聲茂等十五人當選

法租界納稅華人會、昨日選舉市民團體代表結果、朱聲茂、徐秀[illegible]

強姦疑是火警
茶房妻：▼▼▼
前樓獨宿
後樓男子起野心

滬西新加坡路通安里十九號前樓、有常州人陳和尚、係在北浙江路南洋旅館爲茶房、常不歸家、其妻一人獨宿、近該屋之後樓、有一男子名溫光輝、遷入甫三日、欺氏孤單、乃於前晚八時、乘該氏已熟睡、溫乃扒入房中、將氏強行姦污、該氏驚醒大呼、二房東聞聲疑爲火警、急登樓察視、始悉前情、遂將溫扭住、鳴警到來、帶入六區警所、於昨轉解地方法院訊辦、

老翁（愛）幼女
剝小衣撫摩……
實非強姦！

住閘北中華新路二五九號山西人吳某、昨日上午八時許、率其十一歲幼女小寶、偕證人葉長富、扭住同路安樂坊三號之六十四歲老翁鎮海人樂小印、投五區公安局控稱、民女年祇十一歲、今晨被年已六十四歲之老翁誘至其家房中、褫去其袴、圖行強姦、幸得未遭污、請求究辦云云、樂小印供稱、民因鍾愛小孩、故剝翁之同居葉長富瞥見、上前援救原告女之小衣、撫摩其下體則有之、實非強姦等語、奉判供詞各執、着解法院訊核、

十五歲少女
兌銀角失踪
右鄰同業可疑
旅館中……

住居閘北中興路協勤里十三號業製新衣之羅店人胡錫根、年近知命、妻顧氏、所生一女、名金弟、今年十五歲、姿色端麗、胡等愛若掌珠、前日上午九時許、金弟奉父母之命、出外兌銀角、不料一去不返、當即四處找尋無着、至下午一時餘、該處右鄰有同業爲夥之劉應春、又名劉子元、忽然不別而去、胡聞悉後、頗覺懷疑、直至昨日上午八時左右、胡正與同伴等在外找尋、忽在永興路撞見應春、形色極爲倉皇、當被胡等扭住、鳴警帶至中興路派出所、轉解四區公安局、訊據供稱、金弟係被同業馬夫阿炳之外甥朱森林拐匿、昨晚住在五馬路中央旅館二百三十二號房間、並擬將金弟帶往漢口等語、周區長核供後、隨即派人前去查緝未獲、判解公安局訊辦、

洩秘密
圖盡三夜幽會
童養媳 難禁少女口

閘北虬江橋五區一分所對過姚餘商包飯作主之養媳翁阿毛、年十七歲、領養已三年、姚子名土根、在電燈公司爲電匠、將於下半年結婚、媳與姚之十二歲幼女、同住包飯作之前樓、姚夫婦住後樓、近媳因與比鄰漆匠店小主某甲有染、最近中乘姚夫婦不備、前赴姚家與其媳幽會、至天明始去、如是一連三夜、媳固禁同臥之幼女守秘、而女於昨日、竟將姦情向乃父和盤托出、姚忿極將媳痛責、旋媳以無顏見人、乃潛吞金戒一隻圖盡、嗣經姚察覺、急送醫院救治、性命無慮、

閘北添一救火會
四段　鐵路以北
寶山路一帶安全有保障

閘北四段救火會自去年籌備以來、諸般就緒、假世界大戲院開正式成立大會、到者滬南區救火聯合會及各區救火會二區救火會[illegible]

上海最幽雅之

雪園

西餐館
西菜
茶點
味美
價廉

電話三六一一二號
靜安寺路斜對過
華安房子東首下層

法租界 三條路改名
杜美路・寶禮路 恩利和路

法租界公董局、決定改正路名、㈠善鐘路與蒲石路間之杜美路一段、改名爲蒲石路、㈡貝當路與福開森路間之寶禮路一段、改名爲恩利和路、㈢爲免與享利相混起見、復將恩利和路改名爲理維義路、均准定於本年九月一日實行

裝釘作照常
工會今天集議

本市華洋裝訂工人罷工、昨日起已一律復工、工會已定今日開監理事聯席會議、討論善後辦法、三日在鴻興路鴻興坊友仁訂作內阻止工友工作暨附近錦豐茶樓爲公安局五區總署拘入滋事者十三人、自解總局後、內有慎昌紙版廠工人俞世根唐阿富楊桂生等三人、昨由廠主前往保釋、其餘東關川謝雙喜等十人、尚未釋放、工會已定明日派員前往保釋、

自來火行職工再促加薪

西藏路五號英商自來火行全體職工七六百餘人、前以生活程度日高、待遇最少、故向資方提出要求加薪、已經三次談判、磋商未遂、昨經召集常務委員議決、推定包裕根姚蓮坤二人、隨帶增資理由函件、向總工程師培克作最後一次協商、並限一星期內答覆、

北橋因 酒捐罷市

北橋鎮、前日到有江蘇省第二區白酒捐稅局沈星兩稽查員、查得該鎮售酒各店號漏稅燒酒廿八甕、當經起出寄存該區公安分局、以便報告酒稅總局照章處罰、事爲該鎮賣某錫某所聞、先期邀沈星兩稽查員爲假冒、擬將其扣留、繼則堅請分局長竇鑑勸、索還所獲漏稅白酒、竇局長以責任重大、未便發還、而黃錫二人、大施咆哮、謂我等自有身家、豈爲區區廿八甕酒之價值不如、而將圖賴耶、如酒稅局要酒、惟吾等是問可也、竇局長以礙於情面、即令暫交還、詎知昨日、酒稅局派人下鄉提酒、發生變化、引起商家罷市、竇局長報告總公安局、隨派第二科長姚鶴生下鄉勸導、歷三小時、始行開市、大致須補稅了結

全新男女結婚禮服出租
天福洋服公司
北四川路老靶子路西首一六二號　電車一路公共汽車直達　門口電話四四九一五號

經理鄧祿普

新式加重考特
包車空氣胎
及各種脚踏車胎
上海南京路同昌車行
南京總經理花牌樓同昌車行
漢口總經理法租界同昌車行

[illegible]公安局保衛團第六區[illegible]代表會[illegible]廿七團代表聚餐[illegible]長沙[illegible]市政府及公安局[illegible]主席、[illegible]二十年來、閘北市面日見發達[illegible]聞鐵路以北寶山路一帶[illegible]居民等名呈准市政府公安局組織四段救火會、推舉顧友生等負責籌備、並推[illegible]兄弟担任會務云云、

工商一覽

▼絲廠條件　本市[illegible]等區繅絲業產業工會、近因查得有數家絲廠、私與工人簽訂條件、昨特呈文市民訓會市社會局請予阻止、

▼絲業公債　按照該項公債條例第三條規定、以四分之一爲改良絲廠機器部分之用、現公債總額八百萬元、四分之一、應爲二百萬元、但此二百萬元之支配辦法、雖經實業部與絲商方面、屢度討論、迄未解決、

▼中醫學會　近得市黨部民訓會許可、准予設立、法租界衛生處、聯絡中醫審查記、該會所代會員辦理之結果、㈠凡住居或設診所於法租界之會員、前用該會代向法租界當局具領執照、現已辦就、不日發領、㈡凡非住居法租界之醫士醫生、往法租界出診者、急須向市衛生局具領小執照、該會已得衛生局之允許、由會代辦、已通告各會員填表送會、

▼宰鴨作業　同業公會、昨假浦東公所開會員代表大會、議決㈠組織鴨毛鴨肉合作社、並推定阮醫生・容倩大・沈鶴棠・沈增賢・沈炳壹・方鶴紀等十一人爲籌備委員、㈡糾毛業來函、擬跌毛價一節、未便贊同、

▼沙石　同業因浙省建設廳征收沙泥產銷稅、激成滬市風潮後、經呈由財政部批令浙省取消、但砂石業以浙省並未遵令辦理、仍有變相征收情事、昨特分呈監察院暨浙省府請速取消、

團體的活動

▼中國　紡織學社、昨日開第一次執委會㈠互選朱仙舫爲主席委員、吳襄芸爲事務部正副主任、張造生舊逸三爲會計部正副主任、朱仙舫陳惟中爲編輯部正副主任、黃雲騤王子宿爲研究部正副主任、黃炳奎戴文伯爲審查部正副主任、耿心一朱公權爲介紹部正副主任、㈡決定編輯審訂紡織學名詞、㈢通過史鏡青路貴山嵇玉田常青鴉李有行郭慶雲顧汝霖爲正會員、吳德馨爲特許曁爲仲會員、

▼婦女　救濟會規定辦公時間每日上午九時至十二時、下午一時至五時、總務股正主任王孝英、副張學飛、寶建不、組織股正林克聰、副唐乃炘、宣傳股正包光瑞、副金如玉、凡本市十六歲以上之婦女、經會員二人介紹、即可加入、每人每月收大洋五分、如經濟困難者、並得酌量減免、

▼江淮　旅滬同鄉會、昨開徵求會員委員會、決議各案如下、㈠年納會費計分一元二元四元六元十二元五等　㈡應徵無限制、㈢每隊徵求爲名、㈢隊名即以隊長之名（並）額法隨會費額數額定之）

尋人賞格

茲有陳阿妹現年十三歲廣東人於六月六日失迷身穿藍白布襖鞋面長方眼小如有知其下落者親身領返賞格五十元報信因而尋得者賞格二十元備款以待決不食言　昆山路景林里一千四百三十二號魏宅

招尋學徒

本舖於六月一日晚走失學徒嘉定縣人一名稽金生年十三歲身穿藍條子老布衫夾襖內穿白條子老布褂外罩藍老布馬甲下穿藍條子褲赤足布鞋如有人遇見者賞洋二十元備款以待決不食言請送威海衛路開對[illegible]路口二百六十六號朱中興成衣舖啓

店面出讓 生財召盤

五馬路[illegible]門面四百十二號[illegible]就門如合意者請[illegible]面洽可也[illegible]成衣[illegible]

機會

萬國郵票半價　珍玩郵票最有興趣　老少咸宜
本社今因歡迎初集郵票者起見特別大廉價僅需寄下通用之郵票五十分可得世界各國精美郵票一百二十種之多五花八門奇異悅目普通陳列書籤絕倫每種平均售價不到半分可稱極廉若照英美國司各脫公司售價須合二元以上今不及九份之一也外加贈品十種尤屬機會難得且免收寄費更爲破例優待欲購從速幸勿錯過　贈品目錄函索即寄　蘇州河頭中◎九洲郵票社啓

狐臭

最新療法除根　擔負實永遠除根　五馬路中央大旅社後面浙江大戲院隔壁中一醫學士后長德啓

一險 十餘人 彷彿落湯雞
煤船 渡船
二三女工 神志略昏迷

前日下午五時四十五分許、滬西曹家渡振泰碼頭之擺渡船、適廠中放工、滿裝多數女工、正在離岸向南開行之際、忽有煤船順流疾駛而來、不及停止、將該渡猛力一撞、以致站立於船頭上之乘工、被船傾側而紛紛跌入河中者、竟有十餘人之多、沒頂者有之、浮於水面者有之、幸兩旁各船、盡力設法援救、得以全數救起、均已遍身淋漓、彷彿落湯之雞、惟有二三女工、已吃水不少、神志略爲昏迷、

一千只 活烏龜
放生未達目的 車夫蠻不講理

昨日上午十一時許、閘北滬太汽車公司門口、有人雇坐黃包車、攜有活烏龜一大麻袋、約有一千只、擬往大場萬生社放生、到站後、因大場長途汽車已開、擬雇黃包車前往、雖車價不合、該車夫將麻袋內之烏龜、在水門汀上摜擲一下、袋內之烏龜、皆被擲死、其人與該車夫理論、而該車夫蠻不講理、且將舉拳欲毆、旁人以該車夫不應殺生物、將其拳頓數下、該車夫始知理曲而退、

引渡要犯 嚴重交涉

江蘇督辦公署、前據被害人蕭才有等七十餘戶陳訴匪支小桃橫行於無錫城無錫一帶、復得確證、即銜命朱副官信科來滬、於四月四日在法租界會同趕捕拘獲、當初審時、訊明事屬確實、公署方面、當即復遣參議張黃星等來滬、要求引渡、詎迄今兩月、法公廨未允即予引渡、昨日復由督辦公署總參議張樹聲、往訪法總領甘格林交涉、而外部駐滬辦事處亦以得公署咨請、於昨日由趙鐵章科長偕同該署參謀張景星向法領交涉、由法副領事格當接見、並未得有結果、聞督辦公署以支小桃犯罪及居留地點、均不在法租界、且犯罪證據確鑿、延宕引渡、實有蔑視吾國官廳之意、故將咨請外部、向法使嚴重交涉、

四行鉅刦案 又獲二人

四行準備庫被刦鉅款案、經老閘捕房拘獲傳阿全袁根發盛成等十餘名、解由特區法院、除傳阿全判處死刑、業已執行槍決外、餘均判處徒刑、但此案正犯如阿爲德大阿哥小金生(即張世明)大都在逃、由特院出票通緝在案、而阿爲德近忽被總稽查處華探長王長根拘獲解院、訊押在案、前日下午、張世明偕友吳文彩在廣東路行走、忽被老閘捕房華探目周錄所見、遂上前將張吳二人逮捕、帶回捕房收押、昨解特院刑一庭、捕房律師汝葆彝陳明案情、要求延期、與阿爲德案併訊、周庭長核稟、向二被告略詰一過、諭令還押、候改期併訊、

嚇詐仲晉濤之匪 曾綁魏廷榮

南京路香粉弄三百七十一號小兒科醫生仲晉濤、前接匪黨投遞之恐嚇信函、意圖索詐洋三千元、經仲報告老閘捕房、飭華探目劉俊卿包探翁洪勳、在天潼路拘獲匪犯杭州人金福明一名、解由特區法院、訊供各情、已誌本報、昨晨由周翰刑庭長開庭續訊、即據捕房律師汝葆彝起稱、捕房上次本以刑法三百七十條恐嚇詐財罪起訴、但據告訴人仲晉濤稱、自接函後、精神上頗受損害、核與懲治盜匪條例符合、故現加控金福明犯懲治盜匪條例第一條第一款之罪、惟捕房現查得金福明實名蔡維才、係浦東人、金福明係其化名、前年六月間、法租界中華義勇團團長魏廷榮、在天主堂街被綁一案、蔡係主犯、且爲實施綁架者、故法捕房已派員到庭要求移提、而蔡之同黨徐伯巖、對於綁魏案以及本案均屬正犯、捕房曾派探至天潼路青雲里二十一號其寓所內拘捕、然徐已聞風遠颺、探員守候多日、未見徐回家、該屋生財器具、無人看管、如何處置、應請裁奪、蔡犯在捕房對於各案均皆承認、書有供單、遂呈案請察、繼由法捕房華探目投案、請求准予移提過案訊究、質之金福明供認又名蔡維才不諱、否認惟有綁架魏廷榮之行爲、周庭長核供、當庭宣告判決、金福明即蔡維才、恐嚇詐財未遂一罪、處有期徒刑四年、裁判確定前羈押日數、准以二日抵徒刑一日、恐嚇信四封、印一顆、均沒收、天潼路青雲里二十一號房內器具等、暫存本院贓物庫保管、金福明准由法捕房提去、訊畢後、送回執行、

私販軍火 上訴後 宣告無罪

甬人陳亞道唐倫請、前被捕房控訴與王國定夥同私販軍火、經特區法院判決王國定徒刑六月、陳唐各處徒刑四月、陳唐不服、延沈星俠律師提起上訴、請求撤銷原判、經高等分院開庭傳集人證研究、並經沈律師辯論終結、前日午後爲該案宣判之期、宋庭長與高等兩推事升座、向陳唐兩上訴人略訊數語、即宣告判決、原判關於陳亞道唐倫請部分撤銷、陳亞道唐倫請無罪、

環境惡劣 子無下落 老母如癡

閘北寶昌路德榮里八十二號廣東婦黃周氏之子觀品、現年二十一歲、向頗安穩、邇以環境惡劣、老母年高、經濟尤困、時抱消極態度、上月十五日、佯稱往外埠訪友、迄今未歸、杳無音息、周氏恐子遭不測、寢食俱廢、時謂鄰人云、如我子再不回來、將懸樑自盡、聞觀品出走時、身穿藍布短衫褲、鼻煙色襪、陳嘉庚跑鞋、

閘北南市 二處火警
都是糖食店 各保有火險

閘北大統路姚家石橋五〇九號復興祥恒記糖食店、於昨晨五時半、突然失火、片刻蔓延、冒穿屋頂、各段救火車聞警相繼趕到施救、歷一小時始熄、該店樓房兩幢全燬、鄰居幸未殃及、店主浦東人趙茂發、因事赴鄉未返、趙妻楊氏及學徒俞來生、當時被警拘入四區公安局、據供起火原因、大致係爐灶中火未熄滅、遺落貨物中所致、聞該店保有火險三千兩、據附近人稱、頗有縱火之嫌疑、

南市關橋裏馬路口六十六號、萬泰豐號、專售糖果蜜餞、平日營業不甚發達、昨日下午一時許、該號樓上突告失慎、頃刻烈焰飛騰、冒穿屋頂、爲鄰居瞥見、報告救火聯合會、立即鳴鐘告警、俄由各區救火會各驅帮浦車蒞場接水澆救、火即熄滅、僅焚燬屋頂少許、餘未波及、損失尚微、後由該管一區總署崗警將號夥無錫人王某帶回詰問、據供號中承保火險銀四千兩、此次起火原因、實不知悉、當飭留候調查核辦、

繼子靠不住 有人唆使
到法院翻不守法

淮安婦人夏葛氏、家居閘北華盛路二八二號、因乏子嗣、於民國十九年六月間、經人介紹泰興人沈退章到家爲繼子、立有養老繼父母契約、一直相安無事、玆偶因細故、沈退章忽向地方法院調解處聲請脫離繼子關係、旋因調解不成、又正式起訴、略稱遭被告夏葛氏勒留衣服、強逼作爲繼子、時加暴虐、長此以往、何堪設想、被告夏葛氏、則延劉士琦律師答辯外、又提起反訴、以去年經沈茂明介紹沈退章爲繼子、特聘袁德才爲其教授、學習堂唱(即清音)手藝、化費頗鉅、近聽從錢海泉李永森等唆使、竟於本月(五月)一日夜間、將衣物捲逃而去、前日接得傳票、始知沈退章避匿在李永森家、當退章逃去時、錢海泉李永森允許將退章捲去之衣服鈔洋、悉數歸還、豈知欺氏女流、先發制人之訴訟、顯見有串通嫌疑、氏收退章爲繼子、專爲生養死葬、今經伊等串騙、置氏死地、於心何甘、請求飭傳一干人到庭、判令清償氏洋五百二十五元、並氏夫婦二人按月贍養大洋三十元、以死亡爲止云云、昨經王推事開庭審理、雙方各訴前情、並由劉律師起述一過、問官認爲辯論終結、聽候宣判、而李永森膽敢在庭挺撞、問官大怒、命承發吏帶下、交保候核、

乾電……
美金三千餘元 避匿不見

江西路廿三號中國電氣公司經理美國人雷樂 F. Phame、近延律師具狀在特區地方法院控訴本地人姚家瑞侵占等情一案、其起訴意旨、略謂被告係自訴人經理公司內爲賣貨員、去年十月派往南京分銷處辦理銷售貨物、及至本年五月調回上海、核對被告經手貨帳、虧缺乾電等物價值美金三千一百廿四元九角三分、正在追究、乃被告於五月七號避匿不見、聞據公共租界、故要求准予出票拘傳、並追償貨款云云、法院據狀、准予簽出拘票飭拘、昨日下午由蕭推事集訊、據華捕投訴、拘捕被告無着情形、蕭推事論本案改期候拘到被告再核、

木箱店 演武劇
學徒左臂洞穿

百老匯路二百六十三號利泰木箱店、有老司務王阿榮、二十五歲、無錫人、又學徒戴定青、年念三歲、紹興人、昨晚工作時、因細故發生衝突、王阿榮左手被刺二刀、王乃將刀奪下、向學徒戴定青左臂猛刺一刀、刀鋒洞穿、又向戴左腰刺一刀、後經人將兩傷者送醫院求治、學徒傷勢較重、

水交涉
司閽捕與房客起衝突

江北人倪子裕、在法公堂控稱、民人向在某弄爲司閽捕、前日見有一貫扦光季齊同鄉女子小順子、在弄內取水、被房客陳林氏出而將小順子批頰兩下、民人見而不平、上前向責、不料氏遷怒於我、動手將民人毆打、並將號衣扯破、故此鳴捕拘案、請求訊究、又據小順子投訴被毆情形、訊之陳林氏供、前由管弄捕向職人說過自來水不可撥外人取用、是日因有小順子前來取用、故被人阻止、向實不聽、致打有之、致於管弄捕因於上年間爲因向[illegible]

電帳糾紛 巡捕無罪

鍋飄米店、前開設於海寧路北河南路附近、本年四月間、因房屋不敷、故遷至新閘路長沙路口營業、而將原有房屋頂與杜昇昶布店、上月十九號下午四時許、杜昇昶主忽持上海電力公司帳單至該米店詔司帳楊子壽、謂頂屋時電費計算錯誤、嗣楊同往電力公司覆算、楊因時間太晚、電力公司已停止辦公、故未允其請、致起衝突、被杜出外喊由一六六大號華捕蔡世喜、一八一七號華捕嚴思山等、前往拘捕、因有店夥張根生出而干涉、致又起爭吵、結果楊張兩人被捕、拘入捕房、翌晨解送特院、捕房控以[illegible]、判決楊張各處罰金十五元、近楊等以該兩華捕曾沿途將伊等兇毆、且咬傷張之手指、故延請吳麟坤陳忠臨兩律師具狀向特區法院控告、昨日下午由吳之章推事升座第二刑庭集訊、被告等亦同延丁椅律師代辯、經葛推事向原被兩造及各證人質訊一過、論被告蔡世喜嚴思山均無罪、

警務人員 索詐

市公安局一區二分所所長、因得報告、有本所巡長高維孝偵探厲鼎源(即厲自珍)探夥張金海等、往小東門鄰昌里十三號王姓婦人處、藉名該婦販賣燕片、索詐洋三百五十元、有女傭陳氏在場爲證、案關警務人員藉勢詐財、故一併扣留、呈解公安局、發解地方法院懲究、

天香烟公司 破產清算

法租界天香烟公司、近因營業不振、難以維持、故延董義律師代表具狀法公堂、請求准於破產等情、於前日傳訊、經董律師稱、該公司開設至今、已有四年、近因金潮關係失敗、請求准予派會計師清算、經承審官諭、准予派吳億會計師清算、報告到案再核、

[illegible]遂懷恨、此次實遭[illegible]、朱承審官諭青林氏押五天以儆、

古景德觀 重修

江灣峻盛廣貨號主程勳、前傳被該處古景德觀內附祀之神劉忠顯王等附身、能作詩文書畫、情形曾誌本報、惟該觀迭遭兵燹、棟宇漸燬、近聞當地士紳及海上聞人王一亭杜月笙王曉籟虞洽卿張嘯林顧竹軒黃金榮王彬彥等、以劉忠顯等爲宋代烈士、(其略歷曾誌前報)該項古蹟殊有保留之必要、爰即發起重行修葺、現已動工、約需兩萬餘金、

形形色色

私設聽筒
法捕房探目鞠班正探目李連生包探劉坤寶等、偵得蘭格納路九十八號沈永生、吉祥街十七號李夏嘶、貝勒路瑞華里一號杜國芳家、私設花會聽筒、誘人賭博、於日前往各該處抄出花會證據、及銀洋等物、帶入捕房、前日解法公堂請究、先由捕頭稟明前情、訊之被告等供認私設花會聽筒不諱、中西官判各罰洋一百五十元充公以儆、

强行拉客
暗娼陳秀珍、胡紅玉、於前晚在法租界八仙橋地方、强行拉客、被法捕房包探查見、以陳妓等既係違章、又無執照、即一併拘入捕房、解送法公堂請究、奉訊屬實、中西官判各罰洋五元以儆、

學徒失蹤
老西門內小木橋登雲弄福仁里十三號毛兆崙所開之銀飾作內、有一學徒名左學榮、年十六歲、鹽城人、向來尚稱勤慎、詎忽於上月抄竊取作中銀塊十餘兩、逃亡無蹤、當即四處找尋、卒無消落、昨始由其家屬投[illegible]忘却歸路、致在大南門外中道欄附近徘徊道左、當爲該處第二十一崗守望警張連生查見、詢悉前情、即行帶回該管一區三分所、由所長略詰數語、飭備電留、候召其屬人認領、附記其服式如下、身穿青布短衫褲、腳上藍色花線襪、花老布鞋、

刦煙紙店
匪徒宜興人李榮根、昨晨十時二十分鐘、潛至貂朋路八百十六號王來福所開煙紙店內、以兌換銀洋爲由、乘隙搶刦帳櫃上雙角銅元三十六枚、飛奔圖逃、被一九四四號華捕查見、上前追獲、人贓帶入匯山捕房押候解究、

紅丸十聽
泰州人宋步桐、串同揚州人季四才、昨晨八時許、身藏紅色毒丸、希圖帶往他處販賣、行經虹口鄧鐵路、被華探石寶琰查見、以其形狀可疑、當即攔住、搜出紅丸十聽、一併帶入匯山捕房、押候解究、

長篇小說 激流（四十五）
巴金作
（保留版權 不准轉載）

是一些含糊的概念，漸漸地生活的經驗尤其是最近這些日子裏的幽禁的生活，內心的激鬭和書籍底研討使得他底眼界變寬了，他開始明白了人生是怎麽一回事，做一個人究竟應該怎樣。他對於這種浪費青春浪費生命的生活開始痛恨起來。然而他愈是憎恨這種生活，愈是發見在周圍有許多無形的柵欄豎立着，使他不能够逃出生活完全擺脫。

「這種生活眞該詛咒！」覺慧想到這里變得更是煩燥起來，無意間擡見了覺新底茫然的眼光，他連忙掉過頭去，又看見劍雲底憂鬱的，忍受的臉龐。他轉眼去看覺民，覺民埋頭在看書，一聲也不響。屋子裏是靜寂，死一般的靜寂。他覺得什麽東西在咬他[illegible]叫起來：

「爲什麽你們都不說話？……你們，你們都該詛咒！」

衆人驚訝地望着他，不懂得這是什麽緣故。

「爲什麽要詛咒我們呢？」覺民闔了書溫和地問，「我們與你一樣，都是在這個舊家庭裏討生活。」

「就是因爲這個緣故！」覺慧依舊憤憤地說。「你們總是忍受，你們一點也不反抗。你們究竟要忍受多久？你們口裏說反對舊家庭，而實際上你們卻是擁護舊家庭的人。你們底思想是新的，而你們底行爲卻是舊的。你們是沒有膽量！……你們是矛盾的，你們都是矛盾的。」這時候他忘記他自己也是矛盾的了。

「三弟，平靜一點，你這樣吵又有什麽用處呢？做事總是要慢慢來的。」覺民接口說下去，「你一個人又能够做什麽？你應該曉得舊家庭制度底存在有牠底經濟的和社會的背景。」後一句話是他剛纔在雜誌裏看見的，他很自然地把牠說了出來。他又加了一句：「我們底苦痛不見得就比你底小。」

覺慧無意間掉過頭又擡見覺新底眼光，這眼光憂鬱地望着他，好像在責備他的樣子。他底氣漸漸平靜。他低下頭去，又翻開手裏的書，過了一刻寂靜的時候，他底聲音又響了：

——棄了他們罷！父親並沒有和我白說：「我們和你不是奢侈家，不是貴族，不是命運和自然底愛子，並且還不是烈士，我們只是個勞働家。穿起自己底皮製的圍裙，在自己底黑暗的工廠裏，做自己底工作！隨日光照耀在別人身上去！在我們這黯淡的生活裏，也有自己底驕傲，自己底幸福！」

「這一段話不管在爲我寫照。可是我自己底驕傲在哪里？我自己底幸福又在哪里呢？一切都是幻景罷了！」覺新嘆息地說。

「幸福？幸福究竟在什麽地方？人間果然有幸福這東西麽？」劍雲心裏這樣想。

覺慧看了他一眼，又埋下頭把書頁向前面翻過去，翻到有摺痕的一頁，便高聲念着下面的話，好像在答覆他一般：

——我們是青年，不是畸人，不是愚人，應當給自己把幸福爭過來！

「三弟，請你不要念了。」覺新苦痛地哀求說。

「爲什麽呢？」覺慧譏諷地問。

「你不曉得我心裏很難受。我不是青年，我不曾有過青春。我不曾有過幸福，而且也永不會有幸福的。」他底聲音有點悲愴，這幾句話在別人說來也許是很憤激的，而他說出來卻只是有點悲愴。

「難道你沒有過幸福，就連別人說起把幸福爭奪過來的話也不敢聽嗎？」覺慧對他底哥哥這樣不客氣地說，是因爲他不滿意哥哥底那種日趨妥協的生活方式。

「你底環境和我底不同，你是不會了解我的。是的，我怕人向我提起幸福，正是因爲我已經沒有得着幸福的希望了。我底一生就這樣完結了。我不反抗，因爲我不願意反抗，我願

上海愛多亞路廣西路角
唐拾義久咳丸功效之特色
丸味清甜 不必嚼碎
不用水送 口含溶化
藥未到胃 而咳已止
各界歡迎均有經售每瓶一元二角

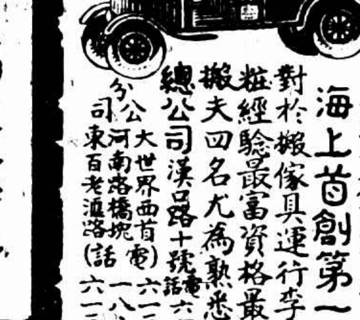

上海搬場公司
上海首創第一家
對於搬傢具運行李送嫁粧經驗最富資格最老且搬夫四名尤爲熟悉老練
總公司漢口路十號電話六一三九〇
分公司 大世界西首電話一八三九
河南路橋堍 電話一六七七三
東百老滙路電話六一三九四

船期

昨日進口輪船

[illegible]

內海出口船期

[illegible]

外洋出口船期

[illegible]

上海商情 附舟車時刻表
今天標金不易測
銀價微長仍恐有些漲風

昨日倫敦來電、中國稍有買進、美國略有售出、故市後市況平平、大條銀近遠期均長〇六二五、同爲十二辦士三一二五、又接紐約電訊、美銀價升長一二五、計現貨爲二角六分半、私電亦長一二五、市平、日美加上一分、美對英降去〇六二五、倫滬先令加長〇六二五、孟買現貨小去一安那、

上週間標金復趨漲勢、已衝破八百兩、現今多方不過志標永信亨大興永順昌元亨等、大連幫及同豐永昌等均占空頭、現貨去路平常、赤條照期價約加九兩、

上週標金行情

種類	最高	最低	比上週六
[illegible]	[illegible]	[illegible]	[illegible]

銀樓大同行

現貨標金	每條	七百九十一兩五錢
足赤條金	又	八百〇一兩五錢
沙金烚赤	又	八百〇二兩五錢

銀樓新同行

足赤飾金	(每兩價洋)	一百〇九元半
十足紋銀	(每兩價洋)	一元七角五分

海外互滙電訊

[illegible]

上海洋價銀拆

[illegible]

紐約股市又跌

紐約六日電通電、本日紐約股市及公債市場、開盤時稍堅俏、終以要國鋼鐵股又反跌、市場全然軟化、各股皆疲跌、以鏈價收盤、

公債一週統計表

[illegible]

紗布交易所一星期登帳價格表

[illegible]

大連油豆餅電一週比較價目

[illegible]

米市

[illegible]

滬南

[illegible]

滬北

[illegible]